康德新聞
今日一大張半
發行者 康德新聞社 新京特別市中央通三四
發行所 康德新聞社奉天支社 奉天市大和區加茂町九號

社說

馬事大會的意義

滿洲是產馬的地方。也是用馬最多的地方。所以不論男女。差不多都能騎乘。不過祇知用其勞力。任意驅策。任意鞭撻。極不加以愛護。優良的馬。又輒被販子運出境外。致踏在苦役慘境。良馬日稀。我滿洲建國以後。設立馬政局。提倡愛馬。一面改良馬種。鋭意增產。因馬在國家社會的功績。從古以來。殆爲人類所共知。這當建國十年。特於今日（六日）舉行馬事大會。這也是慶祝行事之一。參加的馬及騎手。除國內各行省外。並有日本的競馬與種馬技術選手。發揮馬的能力和效用。實爲我國空前壯舉。藉以喚起事思想。不特使蒙薩克人的武技普遍於全國。并欲使一般從事馬事的人們。一致協力以引起其愛馬觀念。不容等閑看過。

此次的馬事大會。分爲騎乘競技和京吉間長途往復競技兩種。騎乘競技中。在兩種有種種表演。如日本古式騎射。打毬。馬術。馬場運動。跳越障碍。原野馳驅等項。早經由主辦側準備完善。并展得無稍遺憾。料想今日大會的揭幕一開。觀衆親此豪壯盛舉。對於馬當有充分認識。不致徒認爲一種慶祝行事。均能瞭解馬事大會意義深遠。

馬雖然是一種牲畜。但其勞苦功高。無異人類。第一自然要算征馬。馳驅戰場。衝鋒陷陣。赫赫武功。與將士不相上下。其次便在產業開發上的助力。交通運輸上的倚畀。馬的有功於國家社會。不是顯而易見嗎？尤其我滿洲國在協助大東亞聖戰完遂的今日。對於馬事。更當格外注重。馬的增產。改良。訓練。果然馬事。更當格外注重。馬的增產。改良。訓練。果然是不必說。務須一般飼育家共同協力增長。就是單講保衛國防。振興產業。也得有良好馬匹。何況在開拓及運輸各方面在在須馬。所以馬的增產。比一切增產尤爲重要。這是公私畜產家所當明白的。

既知道馬與人類生存上有這許多好處。一般使用馬匹的人們。對於其勞力。應當加以相當愛護。現在惟軍用馬匹。自有軍隊負責飼育調練。民間所用的馬。往往加以非人道的待遇。年來在大都市雖不常見。然中途倒斃的還是不免。這種苛酷待遇。倘以現有驚駭所應得。似亦過分。既飼以惡草具。平日一點沒有憐惜心。即使良馬。也被毀滅。經此馬事大會而後。喚起人們愛馬心。復然騎乘知所練習。哥薩克人的身手。必能恢宏光大。充滿全國。這次騎兵隊參加特別騎乘。不外乎這個意思。

滿洲爲產馬的滿洲。增殖改良。十年來不無成效。自今以往。民間飼育的也協同政府致力於畜產。收效自鉅。不難想像。務完遂大東亞聖戰的目的。對於人民所期望。無言戰士的助力。更不敢有所怠忽。這次馬事大會。既表白馬的能力。復著騎乘的藝術。至開會僅三日間。競技中的馬耕一項。預定在九月二十日施行。使人民知道我滿洲爲農業國。根本不忘農事。愈顯馬的效用。至爲廣大。併無異使會期延長至九月間。一般觀衆。對於會的行事。都能引起愛馬思想。相互致力馬事。纔可稱得超無愧呢。

殘敵蕩盡日旗高懸
攻陷松陽兩軍會師

【浙江前線〇〇四日電】日軍爲擊滅在松陽殘存之敵約四個師、一路南下、而與新銳〇〇部隊遙相呼應三十日夕刻突然自麗水西方〇〇開始行動之有力部隊、進擊敵軍、奪回麗水之企圖意表、早已攻略麗水西方敵據點碧湖鎮、遂定村縮溪市等、一日夕刻、其先遣部隊、在松陽南方十二公里白頭山附岸展開壯烈之殲滅戰、陸續猛進、一方二日夕刻、進達馬井（松陽北方四公里）巨幅而南下之〇〇部隊、在大條村（松陽南方八公里）東南方高地、擊滅頑強抵抗之敵、進達大松溪（松陽西南八公里）西方高地乃至河頭（松陽西方四公里）西南高地戰線、三日黎明、南北兩部隊、勢如怒濤、殺入城門、掃蕩殘敵、松陽縣城高懸日章旗、午前十一時、在歡呼聲中、南北兩部隊長、遂告握手、

日軍發表綜合戰果

【浙江前線〇〇四日電】自六月十九日由武義南方開始行動以來、同月二十四日攻略麗水及同飛行場、繼續陸海空互相呼應、七月十一、十三日相繼攻略溫州、瑞安、驅滅對周邊來襲之敵、且予蟠居浙東南部地區之魔湯防備軍莫大打擊、茲將〇〇部隊至現在之綜合戰果誌之如下、

遺棄敵屍體一二三五、俘虜一〇六、鹵獲品、重輕機一四、小槍二九一、小型船二〇〇、其他兵器軍需品多數、

【浙江〇〇基地四日電】日軍〇〇部隊攻略松陽之綜合戰果如左、

遺棄敵死體二二一、俘虜二三、大砲一六八、同彈藥八〇〇〇、輕機彈藥一四〇〇〇、

敲碎"磁石戰術"迷夢

【南京四日電】浙江方面之日軍、自七月下旬以來、更發揮不撓之戰力、向松陽、遂昌方面擴大戰果、本作戰將敵所謂磁石戰術之夢想、完全打破矣、與敵軍戰略的打擊、損傷甚大、於此次作戰、日軍長驅六百餘公里、深入敵腹而進擊、在敵方所謂反擊之時機、已十分成熟、但未見此進展、反於我活潑之討伐進攻作戰下、爸見倉惶、敵之磁石戰術、本爲反擊包圍、但彼無決戰意識、致如以往之長沙作戰、惟有待日軍撤退、而由後方追隨、並大言奪還某市、施其宣傳戰術而已、此彼磁石戰術之眞相也、

渝府力謀添補 兵士逃亡續出

【南京四日電】因日軍屢次作戰、敵勢力顯示消耗、因逃之者、兵役忌避者續出、對此狼狽之重慶側又加以討議、五月中旬之狀況、當本年度之樂集定額六月、江西保安團等有三分之一被補充、於內、其他各部隊亦有同樣之狀態、故軍部長何應欽將以兵役緊急辦法之修正案提經行政院、提議以戶別的調査作成壯丁義務調査表、對兵役忌避者之處罰處刑云、

莫斯科廣播戰況

【里斯本四日電】當地收聽之莫斯科廣播、三日夜現在之蘇聯戰況如左、

一、蘇聯軍於距維爾耶夫綠油田地帶二百二十公里之線、三日夜與德軍展開激戰、

一、於頓河大灣曲部蘇聯軍、實行頑強之抵抗、

一、於斯塔林格勒西南約二百公里之維穆連士克阿地區德軍、爲確保頓河渡河點、實行果敢之攻擊

一、德軍主力於自洛斯托夫南方至沙利斯克東南百六十公里之地帶進行攻擊、德軍於此方面已舉動員豫備隊全力實行猛攻、

蘇聯發表戰況

【莫斯科五日電】據蘇聯情報局四日夜發表之戰況、

東亞操觚者大會堂堂啓幕
一貫東亞報道陣營
參拜神廟午後臨 藤處長歡宴

據傳統國十周年滿洲建設之偉業、同時團謀一貫東亞報道陣之強化、以和親協力、期於大聚之完整、集結戰擊之榮惟所謂建國十周年慶祝東亞操觚者大會、乃於五日午前開幕於新京、該日午前九時、有參加者代表之日本代表、南滿大每理事以下五名、中國側團長趙中央電訊社社長以下三名、蒙疆代表蒙古聯合自治政府弘報局長地下、滿洲側團長松方國通理事長以下四名之代表團一行、於國都旅館集合後、由政府側莊大會部長等之誘導巡相繼參拜訪問、新京神社、建國神廟、帝國協和會中央本部、忠靈塔、國務院、關東軍建國忠靈廟、參作奉告與憲時、南過上午十一時、即解散矣、及至下午零時二十分、該代表者及來京中之各國參加者與關係者、計百五十名均參加於大和旅館武藤弘報處長所主催之歡迎宴、後於午後二時、一同慰問陸軍病院及恩賜治安部病院、御賞白衣勇士、均贈有十個美麗花籃云（寫眞、代表一行訪問張總理）

各代表訪張揆

五日午前參加東亞操觚大會國內外代表、訪問國務總理、張總理在國政繁忙中、與代表會談十餘分鐘、國內外代表、對張總理與亞、弘報功績、十分表示敬意、同時在歡迎者、張總務總理與代表暢談過去之歷話、在相繼不久、有美記者來訪、當時國務總理及本人與之共同會談、美記者謂滿洲土產有南種、即大豆、胡匪、強陸本人很不贊成此說、遂加反駁謂大豆誠係滿洲土產、而胡匪決非滿洲土產、因爲在暴政下纔轉變爲胡匪、苟信滿人將來、決不會有胡匪、建國以來、果然治安確立、胡匪無蹤、過去美記者對滿認識不足云、

大會第二日

大東亞操觚者大會堂堂之本大會、第二日之六日乃於國都紀念公會堂盛大舉行、集結全東亞之報道戰士代表於此大會、樹立大東亞操觚界之確實體制的、大使命上、該新羅共榮圈內二百餘代表、舉其莫大之成果、如擊期待、斯日大會乃於上午九時開幕、有各參加代表團、及張國務總理武部總務長官以下滿洲側關東官三宅協和會中央本部長、日本側陸軍報道部長、長谷川報道部長以下之各界代表、羅列席後、首先一同、於國民儀禮、即有儀禮、長官之訓詞、協和會中央本部長之致辭、次由大會委員長立新聞理事之祝辭部會、於冬自之分野、運用東亞操觚界之親和協力、進行劇烈的議事、最後副讀大會宣言、預定閉幕云、

△弘報處長招待操觚者大會出席者一行、武藤弘報處長之致詞（在大和旅館）

滿泰邦交益臻親密
蘊藏友情十載仰慕殊切
賴□幹旋毅然固結同心

欣逢承認一周年

南方友邦泰國承認鐵滿北邊滿洲國已屆一周年、吾人欣逢此意義深遠之二周年、在大東亞戰下、共榮圈確立之繁榮鞏固、日、滿、泰三國、於樞軸心強化上、作新的出發、殊足愛護東亞強力之前進、回憶滿泰兩國關係、以昭和七年、滿洲事變爆發時、泰國十年歷史、亦若縮滿多新難事經上之東亞外交史一頁也、滿洲事變對於國際聯盟所取之態度、當時全有毅天荒之決意、尤其在英法政治、經濟支配下、泰國對於國際聯盟、如表示反對意志之要點、實屬危險、殊屬於困難地位、然而泰國敢於排此危機、斷行正義棄權、當時鑾、坤解外務大臣西亞、高維、鑾亞西、鑾查氏、其熱心活躍、至不可忘西亞華查氏、以日本理解者、思時從來半植民地的泰國、完成成爲獨立國、乃於自主獨立精神下、泰國爲確保國際的地位、於茲乘兩國友好的精神、正確主張也、此泰國欲明其、亦示之於日本與泰國滿洲世界史有史以來事態之時、此在歷史的發展上、滿泰兩國、雖有親善關係、遂化緊密之度、兩國經濟通商關係、須應加以考慮也、

當時日泰貿易、極爲微一方貿易、日本輸出總額四千萬圓、泰國輸入八百萬圓乃至一千萬圓程度、爲此調整、泰國朝野、有所熱心希望、而日本當時、國內農村問題、乃有深刻危機、因此心與泰國交涉、反無所成就是時、滿泰貿易開始、以兩國將來發展爲基礎、在深處理解之下、荒木大將、松岡洋右兩氏、作側面的援助開始交涉、泰國米輸出、林產物、礦產物三大主要產物滿洲輸出大豆、擔當此交涉者、當時滿鐵總裁松岡氏與面的努力、殊不可忘、蓋松岡氏胸部所深藏者、即泰國在國際聯盟所採取正義棄權之感銘也、亦對於東亞唯一友邦泰國、感謝報恩之表現也、在斯友好的交易下、滿泰貿易、始見好轉機運、而英國早已察知此傾向、故泰國滿洲大豆輸入情報一入、英國對泰國內積極大豆、對於三國親密關係、行奸惡工作、泰國滿泰兩國間貿易、一時由是中絕、然而此好惡之英國側策動、反促進泰國之亞細亞的自覺、即強行獎勵所謂精神的親善、更形深度化、去年八月五日、遂實現泰國承認滿洲國、自此以來、兩國親善愈加緊密、大東亞戰爭勃發、

佔窩羅西羅夫斯克
進攻高加索德軍樹殊勳

【柏林四日電】頃據德軍司令部四日發表、由高加索進攻之德軍最左翼部隊、四日殺抵克魯鮑特金東南一百三十公里重要工業都市窩羅西羅夫斯克、展開猛烈之市街戰後、遂佔領之

蘇軍承認撤退

【莫斯科四日電】四日正午蘇聯情報局發表、承認在北高加索作戰中之齊莫欣哥軍、受德軍機甲部隊重壓撤退至新陣地之旨、足証戰局重大化、據該發表、齊莫欣哥軍、撤退於高加索山脈北麓丘陵地帶、彼說明撤退理由曰、迄今戰鬪地域、概是平原地帶、予德軍戰車以有利放行帶退、足知赤軍抵抗、加速度的低弱也、

機械隊抵克班上流

【柏林四日電】據德國通信社傳報稱、自羅斯多佛南方之頓河渡河點向各方面延長之德軍之放射狀作戰、呈顯著進展、德軍滲進至克班地方、以快速機甲部隊、結成右翼先遣部隊、已抵克班河上流數地點、左翼部隊亦相呼應、四日占領烏窩羅西羅夫斯克、歸更續行進擊、因關入沙利斯克南方約二百公里之地點、德軍此作戰、進展與交通瘋狀、飛行場及敗走之部隊之德軍猛爆、該方面之蘇聯軍、已無力構築高加索新防衛線云、

【柏林四日電】德軍司令部、關於南部戰線戰況、四日發表如次

南部戰線德軍、急追敗走之赤軍同時、在頓河下流南方地域、節節擴大戰果中、頓河北方地區、赤軍救援友軍作戰甚受損害、在此地區、豪雨泥濘、地上部隊作戰困難、德空軍有效的與地上部隊相協力、且其追擊機隊、在空中戰、擊墜蘇聯機五十四機、

德書襲英格蘭 粉碎港灣設施

【柏林四日電】德機擊戰鬪機隊三日對於中部英格蘭各地、敢行晝間爆擊對多數軍需工場、投落爆彈如雨、就中、對於里治及鐵鋼輸入重要港灣德斯巴勒港灣施設予以巨大損害、

所報道於克列所略雅、節木林斯略雅、貝拉亞、古里那克西捷夫斯略雅各地區、展開激戰中云云、貝拉亞、古里那之名、乃屬初見、足見頓河灣曲部、德軍早已進出、

八年度全聯議案
中央本部處理完竣

協和會中央本部、關於康德八年度全聯一任中央本部議案之事後處理、亘三四兩日、午前九時、迄至正午、開全聯處理委員幹事合同會結果決定如左、

一任本部議案三十一件中

△實現困難議案三件、

一、關於建立開拓神社之件（三江提出）

一、奉天市爲特別市協和會奉天市本部爲中央直轄之件（奉天提出）

一、關於廢止紫煙特稅之件（興西提出）

△解決議案十二件

一、關於具現官民一体体制之件（奉天市聯提出）

一、關於鮮系學校教育改善之件（通化奉天提出）

一、對於國軍入隊者及家族設定感謝慰安日之件（間島提出）

一、關於對不毛地地政方針及地籍整理之件（興西提出）

一、關於東安地政實施之件（東安提出）

一、關於改善下級官公吏及初等教員待遇之件（奉天北安黑河興北興南提出）

一、關於北滿地區協和義勇奉公隊組織之件（興北提出）

一、要望總局自動車低價之件（東安提出）

一、關於提高皮毛收買價格之件（興西提出）

一、關於滿系商人對在華北家族匯款之件（興北提出）

一、關於革靴及鞋子統制（錦州提出）

一、關於設定施制調停制度之件（安東提出）

△解決（一部進行中）議案二件

一、關於特殊作物增產之件（通化奉天提出）

一、關於農村振興增產對策之件（東安、奉天、四平、興南、濱江、北安、安東、牡丹江提出）

△進行中議案十一件

一、關於協和會運動徹底强化之件（奉天四平首都提出）

一、關於聯合協議會運營强化之件（奉天提出）

一、關於暫行民籍法第百十三條就籍許可申請手續修正之件

一、要望復州灣築港促進之件（奉天提出）

一、關於治水護岸促進之件（奉天提出）

一、關於交易所上實數物檢查嚴密化之件（興西提出）

一、關於勞銀對策之件（奉天、吉林、四平、黑河、濱江、三江、興南、通化提出）

一、關於農產物及生活需品適理價格之件（吉林、奉天、三江、黑河、北安、興南、間島、通化、提出）

一、關於中小商工業輔導之件（吉林、奉天、錦州、熱河、四平、通化、北安、首都、間島提出）

一、關於統制經濟推進之件（首都、奉天、間島、吉林、牡丹江、黑河、通化、熱河、北安、安東提出）

一、關於日滿軍警顧問强化之件、

△緊急議案（研究中）一件

一、關於港灣行政振興之件

兵盡計窮統帥無用
英美未醒盲戰迷夢

【里斯本四日電】頃據華盛頓電訊、紐約泰晤士報在四日報上、指摘美英兩國、在各自國內、未能統一、統帥兩國最各自統帥軍一代、更急速設置兩國間軍一司令部、力倡如左、

吾人必須立即前進於美英軍一司令部設置之方向、但單一化須先由各自本國始、美英兩國、若無各自解決本國內統帥權軍一代問題之能力、離開所謂解決兩國間設置軍一司令部之困難問題、設置爲軍一司令部、英美兩國、首先使本國內戰爭遂行組織、單一化、由參謀本部員中、選任最高司令官、

一般特別會計追加豫算

政府樓上一般會計及特別會計追加預算、近經國務院會議審議、即行公布、其中主要者、一般會計、稷上明十年度實施勤勞奉公制度選定公制義務者於國兵壯丁檢查同時施行之經費十萬圓、至於開拓關係、從前招致開拓民、入植適地調査、未免遲緩、在入植上、極感不便是以由本年度起、在入植豫定日期上年度調査完了之方針下、稷上追加豫算二十六萬五千圓、時別會計、豫定於東港建設豫定內地盾手續設置發精鍊所及其他二三工場、隨此、道路上水道排水路堤防等、建設市業費等、稷上五十四萬圓等、

▲一般會計追加預算（單位千圓）

一、總務廳高等官以上選用定員六名、休養定員二十名、應召定員二十名、隨同定員增加、追加經費二〇〇

一、興城溫泉職員休養時造榮費一〇〇

一、哈爾濱開拓指導員訓練所寄宿舍造營及其他新增設費三三〇

一、明十年度勤勞奉公制度務者選定費一〇〇

一、開拓指導員訓練所擴充整備下教育及實驗資材購入費一〇〇

一、開拓民入植適地調査費二六五

一、開拓民補助費（第一次義勇隊開拓團因諸種事情、人員不定、故需一千名補充費）一四二

一、開拓地改良農具普及購買補助費（五百二十組）九八

一、確保開拓地給水源之地下水調査費（五大建設附近）三〇

一、海倫馬來鐵道株式會社補助費三六

▲特別會計追加預算（單位千圓）

一、上地改良事業實施經費五、〇〇〇

一、大東港建設實施經費五四〇、

華北日軍發表戰績

△蒙疆地區

對第八軍區五原前面僅保餘喘軍部隊第一〇一師郭秀山於六月末突如開始行動之日軍於各所擊破敵、七月一日攻略一〇一師司令部所在地帶要衝烏鎮、擊潰第八戰區日軍與德軍緊密連擊之下、於七月上旬開始殲滅作戰之地帶盤居之共產黨約千五百克服酷暑峻險、殲滅敵匪主力、

一、對於察北晉國境山岳

△山西省方面

五月中旬以降、南部太行山脈作戰之日軍、入七月反覆掃蕩重慶第二十七軍及二十四集團之敗殘部隊殲滅山西河南省境地帶之重慶根據地、使敵無再起之能力、予以損害莫大、七月下旬起以二個月戰已告終、

夜闘敵陣隻身求援
彈藥列車不悮任務
大東亞戰爭下日勇士武勳多

【馬尼剌四日電】茲特死守陷於敵軍圍內之巴坦攻略戰道上之一鐵道隊員之奮戰記誌之如下、

四月五日午前四時冒雨向於暗夜向〇〇地奏進彈藥輸送列車此時巴坦要塞總攻激戰亦開火、聞其熾烈之砲聲轟轟振耳、大谷喜良伍長（奈良縣）以下〇名之乘車員即對緊張、仍以兩彈輸送任務之重實努力前進、經過巴坦之山形或高或低、日砲擊之猛烈、使敵之抵抗碎滅、由第一線奮闘輸送部隊之將兵們皆感當桑山系線路之困難、其中對此等狀況、大谷伍等任彈藥輸送之夜間列車之運行、列車所載之彈藥箱、前背、於巖洞之中△前進、

進行運轉、抵二十公里目的地時、暗闇黑暗猛烈之槍擊而起振動聲列車之衝、菲島人之火夫叉說、誰叫『歡呀』一聲、同時戰友二人驚從此時槍擊益益激烈、於是大谷伍長加起速力、不幸列車停止、機關車發生故障、即時潛入機關部、應急修理、敵逐次迫近、聽到擊愈近、故急加以修理、機關車故障、已修理完時敵爆彈以其懷中電燈之光爲目標、而射來、此間戰友三名亦分別倒臥菲島人之乘務員亦以手槍防戰、其手彈赤霰、只無餘擊、仰看一隻電桿之救援而來、於鐵路燈之中、擊更大、只剩唯一之路、向鐵道線路沿山而行、倒而又倒、鐵道電話之電桿亦看不見、於是奮起氣力、爬上電桿見電線被切斷、又逢線路電桿之電線又被切斷、此時擊愈陣烈、先頭大谷伍長已經登了五隻電桿時、感覺電線於陣中振電線修理之迭話機呼〇〇聯之榮備隊曰、『喂、喂』以小聲說『在〇〇地點遭敵襲、快來救援吧』、隊長之指揮之數援隊趕敵之包圍奪入列車之周圍來救於〇〇分之後夜色方明、赤無槍擊、仰看一隻電桿之救援隊隊長之觀右手握發話機而登電桿之大谷伍長之壯烈勇姿、仍然努力工作中云、

健腦丸
腦病 良藥
けんのうがん
頭腦明快

虛火上昇、大便祕結
夜不安眠……頭痛
身體精神均易疲勞
此卽閣下的腦筋已在疲乏叫苦的表現、此時欲勸閣下者、請速服用腦神經良藥「健腦丸」、必有驚人的偉効、卽
解消頭痛、整頓大便
降退虛火、惠給甜睡
挽救疲勞、因而記力
大加、腦筋清晰如聖
効能
頭痛 不眠症 火上上 便祕症 耳鳴 眩暈 憂鬱 腦溢血 常不平心 半身不遂 卒中風
總發賣元 東京・大阪 丹平商會
滿洲總代理店 大連 …

哈利巴
HV224

每日各服二粒
母子同享健康
哈利巴含有維他命AD最富、單位最高、對於母子營養、尤有極大補助、日服二粒、則强身健體、增加抵抗力、疾病不侵、健康自然可期矣
奉天・哈爾濱
田邊藥品株式會社

心忙意亂時
老牌仁丹！
不但功能健胃潤腸，爽解毒，尤其
『刷新腦海』
『平靜心神』
奇効卓越
立竿見影
仁丹

要求英勢力撤退氣氛 瀰漫全印人胸臆 不服從運動已趨表面化

全印會議之低氣壓

【孟買四日電】孟買來電稱、印度獨立運動之先導甘地翁、三日抵達孟買同時即招集自地各之諸代表、對於七日之全印委員會、嚴重討論、會議派領袖尼赫魯亦與甘地翁、前後抵至孟買、對於甘地翁、報告一般印度人對於會議派運用委員會、決議之反響、如斯孟買早即瀰漫全印會議派之會議彩色、確感有沈默之空氣、路透通信孟買特派員斯鳩西特耶美尼亦報稱該市之空氣、茲誌之如下、

瀰漫於印度人間之不穩空氣遂漸趨於表面化矣、如孟買、新德里等地民衆均團結象徵、甘地翁指導之不服從運動、即戴有白帽子之民衆相互爲偶做着私語、如爲應援甘地之不服從運動、符集民衆、則立時即可集合、氣勢非常澎湃、又有一部分人特別興奮、如遇見軍用車輛即有投石之暴動、二日孟買市內已發見矣、自會議派指導者發有指令均相繼傳稱其中於開始自由運動首先即行不買同盟或於一日內、即行總罷工、或自印度之英國人、奪回法律上之權利、如斯熱烈之會議派等、如被監禁、亦不停止不服從運動、否則、即特獄吏、監禁於獄內、乃有如斯澎湃氣勢之顯示也、印度政廳、爲民衆之策、遂減輕負擔、於三日對發有新訓令、兼對於迄今之小艇貢車等財產被沒收者、予以特別保障、然而今日要求英勢力撤退之會議派的決議、於全印委員會上早已爲採擇而決定之事實也、英國之立場、已陷於最苦之狀態至其可能性、無有若何之大、祇於議會內三百名中、不過有十名少數派共產黨員、反對此決議亦未可知、然而此等共產黨、於彼等未犧牲前、尙未採取親英態度的心意云、

衝風破浪同舟共濟 重光大使晤德記者談話

【南京四日電】重駐光一大使於三日午后在大使官邸與在南京德國海洋通信社威爾比爾哥、特蘭斯歐洲通信社透林德爾兩支局長會見、最初會見、大要談話如下、最近德軍於各處開始大攻勢、逐次收戰果不勝慶賀之至、蓋我等樞軸國恰如乘一隻小艇、此小艇、實在堅牢雖有風雨、亦毫不動搖、然與敵國側所予認者正相反、歲月愈久、其堅牢性愈加、況且我等所爲者、亦如結構荒大然我等操此堅牢小艇無論逢如何之荒天亦可乘行、所以蔣介石繼續無益抗戰、成爲全東亞民族之被叛者、不勝遺憾之至、重慶政權將爲美英全權外交之傀儡而踊、但是新中國已與日本全面的協力、政治、經濟文化各方面開始猛進、日本與中國各面之利害完全化一、遠由唐之時代兩國佛教等盛行即行文化之交流、余由於此古傳統、必固信中國與日本之民衆將來實現全面的合作協力云、

阿扎抵特孟買 開運用委員會

【里斯本四日電】據孟買來電稱、關於甘地翁抵達孟買之後、國民會議派議長阿特於四日最在群衆之歡呼中亦抵至孟買矣、甚於阿特議長之來臨、因首腦部等均集結於此、故國民會議派、於孟買自四日午後四時、舉行運用委員會、關於月之七日全印委員會之對策、已相互協議矣、

英國紊亂印會議派之劣行 公表對日交涉全文 弄巧反拙確證印非日敵人

【東京五日電】印度政廳於四日突然公表甘地翁起草之對日交涉案矣、據該政廳行之決議、四月二十七日於華爾達之國民會議運用委員會、以甘地翁之提案、討議之結果、於現下之情勢、所行之決議、乃非爲穩當者、遂被拒決矣、已爲三個月以前之事、然以被拒決之決議案、印度政廳於茲特行公表者、即不外牽制於孟買之全印委員會、即英國甚於如斯卑劣之暴露戰術、恰如甘地一派、與樞軸通謀之意義、以其印象予於一般大衆及第三國方面、紊亂全印委員會之行動、同時企圖大衆、脫離甘地一派之運動、然而國民會議內面的結束、最近益呈鞏固、英國側如斯之謀略却惹起印度側之輕蔑與反感、確見已毫無成功之希望矣、再者、關於發表之甘地翁原案的內容、英國亦斷無防衛印度之能力、

一、要求英國自印度撤退、二、爲印度之解放必須與日本交涉、矧而日本不以印度爲敵、而印度、亦對日本無有敵意也、

洞悉以上諸點之事、即證明甘地翁對於國際政局之徹底矣、因此、對於從來之英國、屢以『日本之脅威』爲口實而驅迫印度之隨行、予以莫大之打擊也、

然而此決議案、被拒決者、自現下之印度情勢觀之、雖爲不得已之點而於國民會議之對英戰術上、實爲必要者、假使一旦被拒決、於今後之情勢進展、即抵至何時、亦有復活之可能性、關於此點、日本東條首相、亘有數次、對印呼號所顯示的、亦而其效果、頗呈疑問同時反於國際情勢上時以甘地翁對於日本之正確認識、紹介於一般大衆、乃陷於如斯之結果亦毫無疑問也、

出首調停 渝訪印使節起程

【南京四日電】情報稱駐重慶英大使賽茂氏、日前屢次訪問蔣介石關于緊迫化之英印問題之打開方法、對蔣介石報告與美協力斡旋之旨、此結果重慶側以行政委員秘書長蔣廷黻教育部次長顧毓琇爲正副團長、組成印度訪問使節、一行約十名於三日由重慶出發赴印度、一行之訪印之使命、表面以印度文化視察爲名目、而重慶政界觀彼等會見印度總督林里斯哥及甘地、尼赫魯等國民會議派之領袖關于英印問題之打開遂行交換意見云、

德軍活躍於東部戰線之英姿 上 進擊前之少憩 下 德方軍隊向前出動

各國勤勞奉仕實態（中）

樹立國民經濟奮鬥精神 提倡國家指導下之勞働

三、德意志

德之勤勞奉仕制度非常有名、此奉仕制度於第一次世界大戰爲補充農村勞力之不足而行者、以十四歲至十七歲之少年之勤勞奉仕爲端緒、嗣後以歸還兵之巴爾齊克海沿岸之殖民地開拓、於千九百三十二年以大總統命、任意採用勤勞奉仕制度此乃以救濟失業爲目的、故對參加者資格亦限於失業保險請求權者、然拿希斯政權獲得以來、勤勞奉仕制度、對青年總國民之拿希斯世界觀加以訓育、遂於千九百三十五年六月廿五日公佈『勞働奉仕法』、因之勤勞奉仕義務乃德國之十八歲乃至二十五歲之青年男女有義務、每年四月與十月由勞働統監召集之、奉仕期間最長爲六個月、奉仕義務者之數爲千九百三十六年爲二十三萬人、千九百三十八年爲二十七萬人、千九百三十九年爲三十萬人、其勞働奉仕作業遂行範圍、者、據奉仕團本部之說明曰、爲吾等生活又爲自立國民經濟以經濟的鬪爭、提倡國家指導勞働軍、茲將勞働奉仕事業之種類誌之如下、

△土地振興事業、改良沼澤、改修河川氾濫之防止、耕作地之排水、荒蕪地之開拓、新耕地之獲得、耕地整理、堤防構築、海面之埋立府水池及養魚池之施設、土地開墾等

△植林事業、沼澤地之植林、森林地之植林、森林道路之開拓、

△農民移殖計劃、

△住宅建設事業、即都市住宅地建設和市近郊之農林業者住宅地之建設住宅地之整備、

△道路改良事業、

△災害救助及防備事業、

△一般土木事業飛行場之建設集合場之設置、運動競技場之建設、空防衛之構築、等其實績顯示驚異、因土地之改良、諸農產物之增收收莫大之成果、德之勤奉仕團之組織、有三十勞働管區、勞働管區分爲五乃至六勞働奉仕群、勞働奉仕群爲六乃至十班、一班分三隊一隊分三小隊、班之編成人員夏季爲百六十八人、冬季百四十三人、班全有營舍係寮度軍隊的規律之生活、支給衣服、食事外、尙支付日給於全體服役者、如此參加勞働奉仕者有完成勞務之者、須出而入學之手續、今次之大戰勃發、勞働奉仕制度更擴大強化、男子奉仕團爲之國防軍如波蘭出兵之際奉仕團即行友軍航空基地之監視、占領之航空基地之修復、道路工事、給養之補充等、團員已達八十萬人、又女子方面、當由國境地方憂難之際即行老人、兒童之保護、家畜之看守、田地作物之保存、戰難民局舍戰時幼稚園、軍之給養、野戰病院等、

四、美國

美國內有獨島市民天然保存團者、此即爲羅大總統經濟之一、基於一千九百三十三年三月二十一日、緊急森林保存法、所創設之者也、所謂其目的、即於國家的企劃下、開墾及愛護國土增殖之資源、並確立興練成美國國民之國民的性格也、金實際而美國、亦陷於不景氣之深淵、其所有之失業者乃有千五百萬、其自十六歲至二十五歲者、竟有六百萬失業者、如是、羅大總統、對於此等若壯失業者、予以工作、同時企圖國之富源、即令整理森林、防火造林及國立公園之改修等、當初雖以二十五萬人爲目標、而該計畫頗得好評、至千九百三十五年、即有五十萬人矣、該事業基於勞働省陸軍省、農務省及內務省之協力、所謂參加者之選擇、乃由勞働省担任之、至於參加資格、乃爲貧困、受公共扶助之家庭者、年齡自十七歲至二十八歲之男子、然而事業之遂行、由於陸軍省之支配、故於勞働省選拔而加以規律之訓練、對於參加者、除給與住復之旅費及衣食住外、每月支給卅圓美金之津貼、勞動時間、一週爲卅小時、日曜自由、滿習期間、半年乃至二年、經費由聯邦政府負擔之、千九百卅三年至千九百卅七年、已費出十五億美金如是可驚見政府之熱意、純之自由國美國之事因爲國民愛國的基礎、特別的考慮、故此奉仕團所有國民的感覺、雖不免確於機遭之讚歎云、

靜待殊勳機歸 暫時等候歸還之海軍機被射發光信號之着陸員活躍情況（海軍省許可第五七一號）

集中世界視聽之印度一瞥

社會制度極爲復雜 階級謹嚴不能或越

環繞獨立問題、聳動世界視聽之印度、其所現存之階級制度之複雜性也、所謂階級、語原上屬於葡萄牙語、有血或民族之意味、此遂譯法語而入英語、現在全印人口約三億八千萬、六成八分、爲印度教徒、約二億四千萬、可分爲幾多階級、異階級間、不許結婚、不許同坐、會食、對於要請全民族的團結之現在印度、提出多大問題、此階級制度之起原、源於古代民族移動征服、被征服關係、惟其更成爲職業的階級之世襲由亞細亞的保守主義與宗教關係、發展至於今日之複雜其最大者可別爲四、

（波羅門——僧侶階級）
（刹帝利——王侯、武士階級）
（吠舍——商人階級）
（首陀羅——奴隸）

可供社會學、民俗學好箇研究資料、而此更分爲數千小階級、現在猶以有效之社會統制原理而活動、此一種獨特的色彩、在動亂瓶常之社會、雖可毫同族共同保護的任務、但印度指向全國的統一時、事實上成爲一大障害、更階級與年俱增其數、例如比處若行與別階級婚姻、則其新階級、與夫婦以前所屬階級絕交、又有志打破斯階級者、彼又由彼階級分開、視爲別階級、困難横生、賤民階級之中最下層、約四千萬、以不可觸賤民、雖係教、級之實、此問題如何以行、徒、亦不許入印度教寺院、甘地翁此階級解放之重要性、在彼機關報、名之以『哈利將』之名者、可見彼之意圖也、近代國家胎動之印度、如何解決此問題乎、例如某土侯國王、信祖先爲盜賊、屬其階級之故、現在正月、猶有盜物儀式、正果盡其階

印度對日並無敵意 甘地翁發表對日交涉全文

【里斯本五日電】印度政廳四日夜公表甘地翁對日交涉案全文如左、

克里普斯特使之英國調提案、完全前露骨、現出英帝國主義正體、國民會議派運用委員會、於茲達到結論如左、

一、運用委員會、英國認爲無單獨防衛之能力、英國所爲完全以英國本身防衛爲目的、乃屬當然、而印度與英國在利害上、永久有不可解之對立關係、從而關於防衛觀念、自屬不同、原來英國政府對於印度政黨、並無何等信賴、全然未想及以此軍隊、印度本身之軍隊、此英國不信政策、今日猶然繼續英國對於政黨派之印度人代表、未能委任防衛印度者良以此故、日本決非與印度相爭、乃與英帝國相戰、印度介入戰爭、非得諸印度國民代表之同意、完全係英國恣意的行爲耳若印度彼時獲得自由、恐在印度第一將與日本折衝也、國民會議派之見解、英國若由印度撤退、印度雖如何外敵侵入、亦可全自己防衛、從而運用委員會、具有英國須由印度撤退之見解、英國所謂、英國爲保護印度諸王侯、必須留居印度、全不足道也、似此口實不外重新証明英國維持支配印度諸王侯、對於不武裝之印度、無拘恐怖之理由、少數民族問題、乃英政府之創作英國若自印度撤退、其將解消乎、基諸上述諸理由運用委員會、要英國本身安全、且爲世界和平、對於英國、假令不放棄非亞全英領、吾人亦請英國勿想支配印度、運用委員會、對於日本政府及日本國民、日本及其他任何國家、確言不抱敵意、惟印度惟欲脫出一切外國勢力之支配耳、然在此自由獲得戰、印度雖不吝容受世界之同情、然不須外國軍事的援助、

一、印度因其非暴力之感力、獲得自由、且行保持之、從而運用委員會關日本對於印度不抱何等意圖、然若日本攻擊印度、英國亦不應委員會之要求時、委員會期待指揮下之全印度人、對日本軍斷行非暴力非協力、不予日本以如何援助、

殊值注目、

隔岸觀火 美報表態度

【里斯本四日電】據路透通信之芝加哥電稱、芝加哥週報、四日關於印度問題、評論美國之立場、茲誌如下、印度事態之發展、必須實現印度之自由國家、然而該事、思於一夜中、即可實現、乃爲小兒之夢也、所謂解決問題之主要責任者、即爲印度與英國也、然而、印度對於美國之信仰、與所有聯合國之行事、所謂基於聯合國相互之使命的事實、即於美國亦附存莫大責任、美國應宣言誓與重慶協力解放戰後之印度云、

武漢地區 積極收舊幣

【漢口四日電】武漢地區之舊法幣收回、乃自十日起實施之、儲備銀行漢口分行、已於三日、舉行開業式而國民政府財政部、於四日、發有新法幣處理辦法布告、武漢地區舊法幣劃奪法的通貨性、同時指定以該地區、爲舊法幣收回之實施地域矣、又中央儲備銀行與此同時、公佈舊法幣收回之詳細辦法、至於交換比率、乃以儲備券一爲舊法幣二也、收回期間、自八月十日至二十三日、都市金融機關保有之舊法幣、於十二日前、提交於儲備銀行云、

日泰緊密携手 威齊特對東鄉回電

【東京四日電】東鄉外相於七月三十日向泰國外相威齊特氏、發出廣田特派大使在泰中豪該國朝野之厚意之謝電、故於三日由威齊特外相返電如下、其旨四日午後由外務省已經發表、

▲外務省發表 本大臣捧讀貴電、不勝欣喜之至、今次派遣使節之光輝成功、殊貴國政府適當之銓衡、廣田弘毅閣下以下使節團各位學識卓著豪閣下對泰國政府及國民之派本使節團本大臣不勝愉快之至、右者可爲日泰國交史中顯著之事件也、本大臣爲歡迎右者衷心表示親愛之情如廣田閣下向貴大臣所言之泰國政府及國民對日本於信頼不動之下始終與貴國相携同邁進勝利之大道、我國政府以日泰兩國之緊密協力及親密之交誼之手段、常保持兩國友好關係及緊密之狀態、本大臣茲對閣下深表敬意、

外務大臣威齊特

原常務理事 日內來奉

日本東京財團法人中央社會事業協會、素負衆望之原常務理事、定於月之十三日廿三時卅九分乘車來奉、對於市下社會事業團體、將有以觀光、並出席關東州方面福社委員大會云

甘翁召請圓桌會議 各派領袖均已快諾

【里斯本四日電】當國民會議派全印委員會甘地翁之會議、甘地翁對印度問題之解決態度、獨印度問題之總合各方面有所注目、四日孟買來電稱、甘地翁於七月二十五日爲解決印度自由問題、以蕭普爾氏行之印度自由聯盟總裁、印度各政黨並團體領袖開催圓桌會議、受該提案之蕭普爾自由聯盟總裁對甘地翁五日以書翰回答、圓桌會議承諾狀、以印度之最大政黨國民會議派長老甘地之各發表、有必要之旨、以外蕭普爾氏對尼赫魯氏及國民會議派、回教徒聯盟、等各派領袖亦另述要請參加、以此方式招集圓桌會議、歸失敗之時、示變取印度總督及行政參事會責任云、

美關心印度 取愼重態度

【里斯本四日電】當此孟買會議迫在目前、國民會議派動向、對於美國、亦有重大關心、英印全面的衝突、頗與危機日迫之印象、四日華盛頓電訊、甘地翁對會議派、指導的地位、頗顯決定的、英國當局亦不漠視事實英當局屬漬會議派運動、取彈壓之方針、美當局對此取批判的態度、羅斯福大總統四日在新聞記者會見、謀求意見、力持愼重、避免一切言明、

接兌聲明 於康德九年七月貳十日接兌奉天市瀋海區吉祥街二段九十七號洪大機染工廠將該工廠全部之鋪號與王懷之名下經營永遠營業自出兌契約乙張爲證連名蓋章以前之該廠在外有何等糾葛事項以及外欠等等均歸前舊股東担擔完全責任與新接兌人毫無關係概不負責特此登報聲明 出兌股東代表人 盧相林 接兌代表人 王懷之 同啓

夜間 日語講習會 一、會期 自八月十七日至十二月十六日、每週月、火、水、木、金、自七時至九時 一、科別 初級、中級 一、報名 自八月十日至十五日 一、詳細電話二一二八三〇 奉天省立 奉天同文商業學校同窗會

滙票作廢 遺失由新京三笠町益發銀行滙至奉天益發銀行國幣二百元滙票第六百號不記氏名不愼遺失如有拾得者請洋貳拾元除掛失外特此登報聲明遺失者郝世賢 現住所亞東商會 借電話二五三六二

聲明更換印鑑 啓者因本公司原有政記股票之股原送印鑑存放不明除向政記公司請求更換新印鑑外該印鑑作廢恐未週知特此聲明 聲明人 潤興公司

聲明父子脫離關係 敝人白慶山之四子白紹祥染有不良嗜好屢戒不悛時有盜竊家中衣物及糧米等情事行爲極屬可惡現已逐出門外後該白紹祥在外如有一切不法行爲敝人概不負責特此聲明 蓋陽縣北七區大窖屯 白慶山謹啓

宅地出售

胃素 主治效能 陰華大藥房 電話四一一七〇

南滿洲瓦斯株式會社 大連市西通一一七

大連都市交通株式會社 大連市西通一一九

大連汽船株式會社 大連市山縣通

滿洲電業株式會社 大連支店 資本金一億六千萬圓 本店新京 社長 韓雲階 副社長 山崎元幹 支店長 栗山藤二

日滿商事株式會社 大連支店

慶祝建國十周年 打倒英美 興隆東亞

各種板硝子製造販賣 昌光硝子株式會社 大連市秋月町二〇 電話代表四一一七四番

國際運輸株式會社 大連市大山通

大連窯業株式會社 大連市榮町二

大華窯業株式會社 大連市榮町二

南滿硝子株式會社 大連市榮町二

肺病吐血 其效迅速 肺癆病不難治 益壽丹非奇葯 益壽丹 如蒙惠顧請先匯款 奉天市小北城門外西順電車路道北 發賣本舖國瑞葯店

骨折脫臼 傷筋充血 新式拐杖 消炎活血 止疼散腫 經驗接骨 手術接骱 跌打損傷 堅固耐久 現場救急 隨時出診 漢醫 周顯卿藥房 奉天市雷華路第一商場西

可保護嬰子的肌膚 藥製痱子粉 嬰兒的肌膚頗是軟弱 所以如痱子 汗疱 濕疹 最易苦孩 宜用此粉防之未然 用之代替白粉更是舒服 發行 德田商店

經濟

東亞協同組合大會
定於九月上旬在新京舉行

協同東亞組合會事務局（東京），對於大東亞協同組合事業活動，爲積極的熱意，同時，謀聯盟團體及關係官廳團體密接連絡，關於東亞協同組合協議會事業，爲決定重要事項，定於九月七、八兩日，在新京大和旅館，開第二回東亞協同組合協議會年次大會，本年當滿洲國建國十周年可紀念年次，特別開催地，決定新京。親邦日本之產組中央會中央金庫，全購販聯各代表以下朝鮮金融組合聯合會，台灣及樺太產業組合協會，滿洲農業團體中央會（關東州）滿洲農業信用組合（同上）華北合作社等東亞各盟邦協同組合代表，舉來參加，因之，滿洲國加盟團體之興農合作社中央會，商工金融合作社中央會，滿洲國官吏消費組合，滿鐵生計組合，滿洲拓殖公社，各派一乃至三名委員，組織準備委員會，與東京事務局，在緊密連絡下，節節準備，而此次在東亞協同組合協議會第二回年次大會，協同組合運動在向稱完那之我滿洲國協同組合運動，致逢建國十周年，有所邁進一大飛躍，滿洲各加盟團體，將此情勢顯示於大東亞乃至世界，並由東亞各國加盟團體代表，協議耶邇大東亞共榮圈內協同組合新情勢之基本方針，其成果頗值注目。

股票行市

場況

市情仍形膠沈，無刺戟材料，成交額頗堅，本日前場開行時價碼，新東股一三四圓二角，鐘紡股一五二圓四角，新鐘股一〇一圓四角，新船股九三圓二角，興無甚變動，新東股一三四圓三角，新鐘股一〇一圓七角，其他不動，終告下市。

奉天滿取（前場）　開盤　收盤　大價　小價

[illegible]

東京期貨（前場）

[illegible]

安東市況（前場）

[illegible]

哈爾濱市況（前場）

[illegible]

大連市況（新場）

[illegible]

況

本日後場，未有何等材料，交易毫無，概呈閑散之勢，新東股一三四圓三角，鐘紡股一五二圓二角，新鐘股一〇一圓五角後，呈閑店休業之勢，下市時，新東股無變化，鐘紡股一五二圓四角，新鐘股一〇一圓六角，新船股三圓六角。

奉天滿取（後場）

[illegible]

安東市況（後場）

[illegible]

東京期貨（後場）

[illegible]

大連市況（後場）

[illegible]

行市

[illegible]

國民儲蓄會法（上）

解說

▲前言

爲於大東亞戰爭下，確保生產力之擴充與財政之運行，同時抑制物價之騰貴，乃使國民生活之安定，不待言，必須增强國民儲蓄，而謂克提近代戰之要諦，實在國民儲蓄，概不爲過言，且此國民儲蓄須互顧且長期，故須全國民之孜孜的努力與不撓之協力，始能達成所期之目的。由此種見地觀之，爲涵養國民之儲蓄心確立檢從國民之普遍結成國民儲蓄會，使全國民加入無遺使實行國民儲蓄的組織的且機構的長期儲蓄此爲最效果者，乃此以期實，於六月六日，公布國民儲蓄會法、促進國民儲蓄會之結成整備與內容同時，既存之儲蓄會亦保護育成而謀其健全之發達，今全滿彭湃之儲蓄熱中，儲蓄會依次結成，七月末已達三千八百，惟一般尚未徹底本法之趣旨故今簡單說明如左。

△國民儲蓄會法之構成與其內容

本法之構成大體能分爲二即「關於國民儲蓄會之擴充與其機構之整備規定」及「關於國民儲蓄會指導監督之規定」關於國民儲蓄會擴充與其機構之整備，委經國務大臣認爲必要時，對一定者，命組織國民儲蓄會並由於會員儲蓄之實情，於經濟部大臣規定與其機構之整備，委經國務大臣其機構之方針，又關於指導監督例如規定儲蓄會之斡旋儲蓄之方法，規定會規約之記載事項，各種呈報報告，以及認可申請之手續，或得發「實地檢查及其他監督上必要之命令」，原來本法乃以保護育成國民儲蓄會爲趣旨而制定者，故如前述，於便宜上分爲二項，說明，結局亦可謂以保護育成全部儲蓄會爲目的，又改正與本法之施行相關聯之印花稅法一端，「關於依額購貯儲蓄債券及國民儲蓄會斡旋之儲蓄的銀行存入之在欲通帳或存款證書」及「國民儲蓄會之代表者關於之業務作成之證書或帳簿」免除印花稅，以助成國民儲蓄。

△國民儲蓄會之種類

國民儲蓄會乃爲增强國民儲蓄之斡旋會員儲蓄之團體，按加入會員之資格，分如左四種類，即官公署、學校、事務所、營業所、工場、事業場或爲此之勤務者組織之「職場別國民儲蓄會」，新京特別市市街、或村之一部，一定地域內居住者組織之「地域別國民儲蓄會」，同業組織之團體構成員所組織之「職業別國民儲蓄會」及「其他國民儲蓄會」即青年團、婦人團體、其他準此之團體的會員或會員、學生或兒童、宗教團體之信徒、教徒或信徒之其他經濟部大臣所指定者組織之四種類，卽新儲蓄會之分爲四種類，乃爲使全國民容易加入按各加入資格之國民儲蓄會，並爲得按會之種類樹立儲蓄計劃與儲蓄目標，又本法施行前存在之儲蓄會凡該當上述四種儲蓄會之任何者，總看做本法之儲蓄會。（未完）

健康小兒之生理　忠普

……最初一日最少五〇一五〇〇瓦。翌後順次增加。第一週末約有二〇〇瓦。小兒各年令一日間所排泄尿量，約如次表。

一一二日　五〇瓦，一週二〇〇瓦，二週一六月三〇〇一六〇〇瓦，二年六〇〇一八〇〇瓦，八年一〇〇〇瓦，一四年一一五年一二〇〇一一五〇〇瓦。

一般尿量，因季節，又與所攝取液体之分量等，有一定度之關係，例如攝取水分，約排泄六〇一七〇％之尿，新生兒之尿，富有尿酸鹽，故有時於白色之襁褓上，印有黃赤色，這不是別的病症，乃是遺傳不外水分之缺乏之證。

五、呼吸

胸廓及換氣肌之運動可呼吸，而此呼吸運動，有的以胸廓爲主，有的以橫膈膜爲主，故有胸式呼吸及橫膈膜呼吸之分也。

四型（古雷高爾氏）

1、乳兒初期主要行橫膈膜呼吸，少用胸式呼吸。

2、乳兒後期主以橫膈膜呼吸，併以胸廓下部之運動。

3、乳兒至能起坐時，其呼吸則漸將胸式及橫膈膜呼吸和併行內，然化不全等有以致之，兼行之。

4、年長兒因肥胖腹部肋骨關係，即以胸式爲主，即乳兒之呼吸，通常以橫膈膜爲主，伴隨呼吸筋之發育，漸漸而成胸式呼吸，有時或兼橫膈膜呼吸，須待降年齡之增長，兩種呼吸，成大人之呼吸型，此時期有說爲四歲以後，也有說爲十歲以上，或十四歲，乳兒因不能胸式呼吸，故容易罹患，特有呼吸之障礙，卽有容易招來呼吸困難之病之虞。

六、脈搏

脈搏數亦同呼吸數，因年齡而有差異，是在安靜時，睡眠時，測其一分間之呼吸數也。

新生兒一四〇一四五，乳兒一三〇，幼兒一二〇，學童一八〇一二〇，大人一六〇一一二〇，乳兒一二〇一一三〇，幼兒八〇一一〇〇，大人七〇，脈搏數，測其一分時，故睡眠時，測其一分間之脈數也。

父母怎樣講給兒童

故事

我國一般家庭中，做父母者很少有利用餘暇，講故事來教育兒童的。講故事也不過是在大人高興時，與兒童解悶的東西。又有什麼值得大驚小怪的來研究呢！其實不然。故事在兒童教育上，有他們以爲故事，沒有什麼值得可注意的。

童的。兒童極大的價值，不但是值得研究的，而且是急需研究。我國民間，流行的故事雖多，但不見得全是有益於兒童的。兒童好的故事的價值如何？和講故事，應有什麼注意的地方，筆者現在略爲談一談。

好故事的價值

1、能增加兒童的智識。在故事中，多敘述些異地異時異人的事，能給兒童不少的常識。

2、涵養興趣和啓發思想。故事可以涵養兒童高上的興趣，並且故事中的事務都能引起兒童的思想，兒童的思想也可藉之而發達。

3、增加並練習兒童的言語，和發表的能力。在兒童聽故事時，可以學到許多新的語言，並且當兒童學說故事時，更需加以練習，同時可練習了，發表的能力和技術。

4、發達想像力。故事中告訴兒童許多沒有見過的情境事物，在這點上，可以發達兒童的想像力。

5、培養兒童的同情心。

怎樣講故事

1、要精神同化。講故事者，應有把故事中的情節，如驚喜、悲、怒等，表現出來，並且在言語上，一面要應求適合於兒童的心理，一面要用兒童能完全了解的語句。

2、要注意環境。在講故事時，宜注意環境，應在能引起兒童興趣，並無擾亂的地方和時機，更不可追強兒童來聽。

3、結論須是積極的正確的指示（明示或暗示）。一個故事，應有一個主要的意義，須能給兒童一種指示，結論不可模糊，應給兒童對於故事裡的事務的正確的態度。

總之，故事在兒童教育上的價值，可是不忽略的。如何講故事，如何有益於兒童，是值得父母們研究的。（一九四二、七、三〇夜）

心臟內膜的疾患

心臟內膜的疾患，有慢性與急性兩種，罹病的原因，多由傳染病和敗血症而起，其病的特徵脈搏增加，心痛，心跳等，治療與看護法，務使患者靜養，時用冰囊置於心口，尤其關係遵守養生的方法更爲重要。

飲食等最注意

夏季對子女

「夏季是多病時」，尤其是兒童時代，因爲夏季的病菌，傳染力甚强，又兼兒童對一切的不知檢討，故疾病極易趁機侵入，作父母者，如果欲使子女避免這種現象，那麼，下列幾項，請注意一下吧。」

飲食

夏天的食品上和飲料中，差不多都滿佈細菌，一時不慎，最易隨口而入，所以對於您的兒童，除了時時替他選擇外，更宜禁食瓜果和冰食，雖然很多人用來消暑，而不知它會損害胃腸，但西瓜和冰類，倘可少量用點無妨。

氣候

比較氣候變最快的季節，要屬夏季，往往在悶熱的時候，時常就猛然雨落，熱度卽時降低，當此冷熱驟換，人們因爲衣服的更換不宜，很容易引起疾病，兒童的知識不足，作父母的要隨時留意。

注射

每年春夏或週有時疫盛行時，官方恒以無料注射，市民這時首先要督兒童前去注射，因爲他終日混在稠密人烟中，最易遭受傳染，千萬不可使其養成閒風諱避的陋俗。

野浴

這是夏季最可怕的一件，也是兒童最歡喜的一種，作父母的務要特別注意，野浴時，毛孔張開，不但易受感冒，且冷水會傷臟腑，而不幸沒頂，更有致命之憂呢。（演）

家庭與趣味

青年修養

應抱定此事非成不可

世上無論是什麼事情和東西，凡是不容易得到者，都是珍貴的，因此我們想到寶貴的幸福，只有去衝破艱難的壁網，換句話說，在世間一切的事務，沒有是預備好了來等待你的，必須你去勉強的追求，才能實現多的理想。

爲這勉強之修養，我們應遇事就有「此事非成不可」的精神，此外仍須有堅決的自信心，及不畏難的精神。

（一）有堅決的自信心　自己相信有成功之可能，方肯以莫大努力之決心前進，如遇困難，卽覺此事不易實現，懷疑此路不能走通，若是，爲實勉強以圖自盡精力，故須堅決自信，認爲乘車定可成功，雖有種種困難之阻，但亦可勉強而渡過困難之關若是幸福之國終可至。

▲不畏難，此亦爲必需條件，其雖有自信心，然遇難則畏，雖抱此事定可成功，但苦於滿路荊棘，難以邁進，終徬徨於失敗之途，故勉強者，唯有在困難中方有存在之意義，雖爲困難所阻，勢不能進，但仍勉強進行終可成功。總之，現代青年，處處可聞失敗者之悲哀，能不以勉強去求幸福嗎？

口腔內的衛生

誰都知道每天要刷牙，但是我們要早晚至少刷兩次，而且刷的時候還要仔細，把所有的齒牙上下左右裡面外面不得忽略，尤其是貼近齒齦的地方，很容易存住齒石（齒牙周圍附着灰白色或黃褐色的堅硬物質），若是齒石積得太多很容易刺戟齒齦又影響到齒槽骨，（卽包圍齒牙的骨），使齒槽骨一部分化膿形成齒槽膿漏，再進而全部化膿，齒根隨着露出，就是形成所謂「齒槽膿漏」的最主要原因，齒槽膿漏輕症的時候，自己都覺不出症狀來，但是重症的時候，全部齒牙漸漸脫落，雖是年青的少婦，也會同老太婆一樣的嘴，口裡一個牙也沒有，這是多可怕的事，我們要極力豫防才是，若是已經有很多齒石的人，應該急速請專門醫把它除去，並且隔一年或二年，要請掃一次，以防齒槽膿漏的發生，（丞）

產後攝生

1、產後第一日，與第二日要安靜的仰臥。

2、三四日後，可以時時側臥。

3、但是要想坐起時總得須過七八日以後。

4、十日後方可在室內步行。

5、二十日以後方可離床。

6、三星期之後可以入浴。

7、外出，或旅行必須經過一月以後。

8、經過五十日後方能實行平素之勞作。

胃酸過多預防法

心身過勞，飲食沒有定時，偏食肉類，和多脂肪類的食物，以及酗酒的人們，最容易醸成此種病症，關其豫防的方法，就是養成有規律的生活，要充分的睡眠，避免過勞的工作，絕對戒除夜間觀劇與打牌等事，尤其是飲食方面更應當加以注意，要食用容易消化的食物，例如稀粥，麵包，牛乳，半熟的雞蛋，以及新鮮的蔬菜等，最爲適宜，如已患者並覺後背疼痛時有此現象最易得胃潰瘍，或膽囊炎，爲了徹底治療，最好到醫院去檢查一下。

銀色小情報　鄭斯

▲「叛亂一處開」開拍▼

李紅自生了小孩後，只完成了一部「秋海棠世界」中聯公司的。李紅簽約後第一部新片業已決定爲「叛亂處開」。後因該片原由覃秋爲主演，後因故停拍，現已決定由李紅主演，而行動工開拍云。

成立李紅的新合同，直到最近才簽訂。

▲陳雲裳的新作▼

首席紅星陳雲裳，自返申之後，國聯公司已派定伊主演「私戀」和「王昭君」兩部戲，不過在尚未開拍之前，因爲種種關係，公司當局忽然宣告暫停拍，先來拍一部貼白綢劇，卜萬蒼導演的「重見光明」，該片已於三月間正式動手開拍，日前曾在錦雞廳攝舞台場面，最近卽將全部竣工，男主角由顧也魯擔任，女主角除陳雲裳外，尚擁有歌舞巨星韓秋霞云。

▲哀竹如脫離王家▼

去歲王獻齋死後，獻齋的老母接着也去世了，王夫人哀竹如女士，在這種情形之下，非常哀痛，獻齋生前與竹如伉儷感情甚佳，所以獻齋死後，竹如決意守節到底以全婦道，不意在王母去世的五七晚上，因爲家務，獻齋的弟弟會與竹如發生口角，一時雙方各不相讓，以致關係決裂，竹如在一氣之下，毅然獨自退出，脫明與王家脫離關係，現已搬出王宅多日矣。

香焦皮

香焦皮的內層，擦紫色的皮鞋，擦後，再以乾布擦之，則光亮如新。

民益鐵工廠出品

奉天小西區三工街三段三九（工業）一馬路一號（電話一四八）

王伯勳

秋雛大預約

九月一日截止　現在開始預約

競農養雞場

南滿翻譯學會招生

新學期開始八月十七日，本學會爲滿洲最古日語專門研究所

報名截止陽曆八月廿日

科別：午前班初科中科高科　午後班初科中科高科　夜間班初科中科高科　各三小時　各二小時

地址奉天南二經路南頭　電話二一七八九番

附簿記專修科二期於八月十日開始

地址奉天瀋陽區一心街一段四號　電話（四）三三四六號

日滿專門教授書院

新學期開始八月十日

日本語

招募編級生

奉天盛京商業學院啓

本校募集二年編級生若干名限八月六日以前報名截止

奉天市小南街一段五二號

最新六法全書

定價十元郵費六角本年七月十日出版，內容增訂新，郵部三冊各省市書局均售

代售如遇售缺請寄至奉天市大東街三段三四號奉天書店

崇文學院招編級生

校址　奉天市瀋陽區大南街一段二六一號　電話四—四三三八

公認　國光女子洋裁學院

留日教師滿洲首創學費低廉寄宿完備隨時入學額滿截止

科別　本科一年（洋裁升學各科目）速成半年

瀋陽區一心街六段一六號

奉天日語學院招生

科別　日語專修科高等科商業科

報名　自八月五日起至八月十五日止（有証者免費）

開學　八月十五日以前逐時入校

校址奉天市大南街四段

白話商業簿記

通信教授新式簿記

助產士

助產叢書第一集出刊

滿洲助產學講習會　會長醫學博士岩島覺三

虎骨花蛇露

熊油膏

頭痛藥

老福順堂

砂眼大眼等　右文眼藥水

奉天小東邊　右文藥房

家鷄養必讀　學鷄養踐實

セーラー萬年筆

（謝拉牌）

藝文書房的

白雪遺音 1.50
老殘遊記 2.50
忠義水滸全書 1.00
生活記 1.50
大焼紅蓮寺 1.50
鉄扇公主 0.89

郭氏醫院

晝夜接產

院長　郭文高

產婦人科由女醫師郭李松林擔任

內科小兒科產婦人科及其他一般

電話四、三九三一

鳴謝

愈後鳴謝

不愧聖藥　澤及衆人　幾劑去沉痾　謝函可爲證

諸君請看患者愈後的歡聲

若素製藥株式會社公鑒

若素製藥株式會社殿

若素製藥株式會社

奉天市信濟町十七號

汗疱脚濕趾癢治療劑

一滴卽靈　去濕止癢

好痛！好癢！

頑固的汗疱（脚氣），用有特殊的深部浸透作用之本劑只以一日一次的簡單抹擦，可期徹底的治癒

疱膚靈

塩野牌

POMPHOLIN

科學雜俎

建築藝術象徵與塑鑄獸名解釋

(趙智三)

▲龜體馬取意由來

我國舊有建築雕鑄。多象徵虫獸。此爲特有之點。按大山海經有誌異之篇。干寶有搜神之錄。雖其事涉荒誕。而影響於文物者殊大也。壬午夏月。策杖禪林。見夫龜負石碑。寺脊泥馬。碑邊嵌龍。香爐鑄獸等事而怪之。叩之寺僧。僧俗物耳。殊夢。夢歸買考之而嚮得。狂喜以錄。

(一)龜托瓦碑

龜非遭貶而托碑。實因所好而任職也。攷楊愼外集。龍子名贔屭。好負重。今用獸石碑。樹麗堂集及野獲編均謂負重者名贔下。非贔屭也。天香樓外史則謂屭贔。(此二字獨與上數書顚倒)名贔下。此均屬無稽之談。宜其傳說不一也。

(二)碑銅游龍

野獲編。贔屭好文。今碑旁蜿蜒者是。外史誌異謂今加于碑碣上者。亦體稱爲蟠虎。形似龍。性好文彩。

(三)屋角塑馬

寺廟屋角。塑泥馬翹首望天。考天香樓外史載。此名螭蚴。亦龍子也。性好望。故置諸屋角上。

(四)鐘紐鑄獸

天香樓外史又載。龍子曰徒勞。形似龍。性好吼。有神力。今鑄作鐘紐。

(五)獄門置獸

龍生子名憲章。形似彪有威力。性好囚。今置諸獄門。亦見天香樓外史。

(六)屋脊飾獸

饕餮亦龍子。性好風雨。今用于屋脊上。又古鼎紋上。多鑄饕餮。西清古鑑云。饕餮獸名古鐘鼎彝器。多琢刻其形以爲飾。

(七)香爐盖獸

李清照詞。『香冷金猊』。金猊者。爲狻猊狀。空其中以燃香。使香自口出。天香樓外史載。『龍生子曰金猊。形似獅。性好烟火。今鑄在香爐蓋上。』

(八)門上飾獸

詞曲。『門迎駟馬車。戶列八椒圖。』人多不能解。按椒圖亦龍子也。菽園雜記。『龍生九子。不成龍。各有所好。椒圖形似螺螄。性好閉。故立於門上。』

(九)門環獸頭

王士禎詩。『獸環魚鑰開九重。』朱門多琢獸頭嵌環。考此獸亦龍子也。名獸物。菽園雜記。『獸蚴似獅好食陰邪。故立門環上。』

萬•有•集•錦

◇飛抓爲蝙蝠之最大者。翼伸長有五呎。

◇一枝死去的樹幹割下後通以電流。其鬚忽捲曲如活物。

◇希臘哲學家亞里斯圖主張女子二十而嫁。男子三十八而娶。

◇美國與克郎三佛關之新大樓。外表會塗以漆。爲二十加侖。價八十三萬五千金元。

◇德國所用之倍塔砲。其彈之射度。高離地面二十四英里。

◇地面終年爲雪所罩者。爲六百萬方英里。

◇響尾蛇不能自聞其尾之聲響。

◇天文家能以星球吸力決定星球之重量(千城)

佛教聖地

王舍城與寒林

(郭子箴)

印度摩竭陀國之首都。即上茆宮城是也。城內人烟稠密。房屋櫛比。富庶之家。頻遭火害。而且一家失火。殃及四鄰。損失極爲奇重。因而民怨沸騰。人心顚動極感不安。

一日城主頻婆娑羅王。召集群臣曰。『因余一人無福無德。致使萬民財產。被火焚化。宜修何種功德。可以禳之？』群臣奏曰。大王德化八荒。功蓋寰宇。久爲天下萬國人民交口稱讚。而今不過細民失當。政教修明。賞罰得於檢點。以致釀成火災。倘能嚴立法規。於再起火。時窮究先發。罰其首惡。遷之寒林。即可永無後患。蓋寒林爲國人棄屍之所。俗稱不祥之地。雖在白晝。亦無行人踪跡。人民倘被遷於寒林。較諸徙流千里。尤爲痛心。夫民衆旣以被遷寒林爲奇恥大辱。此後對於防止火災必將格外注意。激底的防範。王曰此計甚善。乃下令遍告全國。再有失火者。即將火首遷入寒林。令出之後。未及一月頻婆娑羅王所居之上茆宮殿首先發生火災。王爲昭示大信。乃命太子監國。自己率領嬪妃遷入寒林之中。彼時鄰邦吠舍釐國王。聞知頻婆娑羅王。野處寒林。易於攻取。乃暗暗整軍經武擬出其不意。乘間襲之。頻婆娑羅王聞此警報。遂於寒林之周圍。無晝無夜積極修築城池。以資防禦敵兵。查寒林素稱兇地。在未築城池之前。並無人民居住該處。只有國王爲守法立信。始遷入寒林。及城池修築完竣之後。廣大的城邑之中。僅有頻婆娑羅王舍宅一處。故名王舍城。其後官屬士庶。紛紛移入城內。始成爲繁華都市。及頻婆娑羅王遷都於波吒釐城。遂將王舍城贈與婆羅門教。而今城內並無凡民。均係出家得道之士。及佛陀降生之後。會在王舍城傳道四十餘年因而王舍城。遂被宗教家稱爲東亞之聖地。

靈鷲山聖境與王舍城遺址。

科學史話

宇宙的規模(三)

(楊新民譯)

導火動說創壞的時候到了。用拉丁文寫的『關於天體運行』一書於一五四三年發表了。他的宇宙構造的理論基於『太陽系的中心非地球。乃爲太陽』的學說。論旨整然。有條不紊。著者是尼克拉斯•庫必爾尼克斯。

庫氏爲波蘭的修道僧。居住於佛拉英布魯克市。少時學醫。天文學也是他一生中最嗜好的。他生涯的三分之一獻於宗教上的修行。三分之一爲貧困人免費治病。其餘的三分之一便努力於天文學的研究上。彼嘗証明將來天動說的謬誤。辛辛苦苦的搜尋事實。足足了二十年的歲月。其實在臨偈終了。若故推地球繞太陽周圍公轉的觀念。行星外觀上的不規則而運動。乃地球運動的當然結果。這個道理。亦屬明鮮。可是庫氏的原稿完成於一五三〇年。費了十二個年頭。才送進印刷所的手裡。這樣困難。是因當時對異端者處以死刑的。

他的書還在印刷所的手裡時。便中風病在床上。據說在臨終數小時之前。那本印好的書。才送到他的眼前。至於自己所寫的書。在人間思想界。予以如何深奧的變化。在他全無知覺中。便與世長辭了。一位担心他的朋友。在這書中寫一篇序而斷言道『庫氏不是希望人來忠實採取。僅爲理論的複習而寫的』。

其實這書出版並未立刻引起反響。中世紀的大學。仍然目不傍顧的還續傳授特萊米的天動說。經過半世紀以後。突然來了暴風雨。博萊葉。約翰克布拉。及哥里萊便是這低氣壓的中心。

丁庫•博萊葉在天文學上放一異彩。他生於丹麥貴族却娶了平民的姑娘爲妻。後轉向天文學頗得國王的寵愛。體性暴躁。像烈火一般。所以有很多敵人。因爲決鬥鼻尖被割去。擬個金屬的代替。丹麥國王在夫渥因島建立了天休觀測所。在這地方繼續他的研究。他每進到觀測所時。必穿起宮廷用的服裝。他說研究星宿。等於立在上帝的宮廷一樣。

談双陸 2

(錢稻孫)

三

日本之盛行。蓋以在飛鳥藤原朝時代。日本書紀持統紀。

「三年十二月丙辰。禁斷双六」

是爲始見於史。持統女帝三年。當唐中宗嗣聖六年。武氏永昌元年。書紀爲日本第一正史。有如我史記。成於元正女帝養老四年。當玄宗開元八年。其紀往事。傳說是本。不免夸誕。而此則當年近事。自爲信史。又萬葉集者。日本最早歌集。有如我三百篇。淳仁帝時勅選。採錄天平寶字三年即肅宗乾元二年以前之歌句。其卷十六收有長意吉麿(亦作長意寸麿)者詠物諸歌中有『詠雙六頭(子)』詞一首試譯其辭。

『一二之。目耳不有。五六三』

『四佐倍有(也)雙六乃佐叡』

『目止一二目。且三五六』

亦有四分。雙六之塞』

頭者。骰子。謂佐叡(SAE)者塞之音也。塞之采。謂之目。(ME)與眼目字同名。意云。眼目者二其常。一則眇。而未聞有多於二目者。乃雙六之塞。其目不止一二。且有五有六有三而有四也。借眼目與骰色之同名。復書學骰色之目以取趣。於歌頗雅。而雙六入歌。推早見焉。作者長其姓氏麿其名。不詳其傳。第知爲持統文武帝時人。略同時也。又奈良東大寺正倉院所藏。有一紫檀木畫之雙六局。木畫嵌木爲文也。寺本聖武帝特勅所建。其大佛。尤著名於史。天平勝寶八年。即天寶十年。帝崩。光明皇后。以帝之七七忌日。悉擧帝之遺玩器服。獻諸大佛。列記品目爲東大寺獻物帳俱藏於寺之正倉。自來千有二百年。勅封謹嚴。以時晾曝。爲完好之古物寶藏。世莫與倫。聖武帝恰當開元天寶時代。去持統文武之世。纔二三十年。亦與讀詞史文略同其時。當時彼中服御診玩。類皆唐物。即面輸自唐土。其制亦惟唐是效。則正倉院藏之雙六局。至多可窺唐制之一斑。所惜者。馬已無存。不知其爲碁子形乎。抑搗之雅狀也。

先史時代的熱河(四)

(宅人譯)

(五)蒙古民族和細石器文化

熱河的細石器文化。位於新舊大陸的細石器文化圈的中央部。包含在毘連南方蒙古路東端的廣汎的蒙細石器圈內。而呈現其最近的姿態。眞是我們應該深識勿忘的事。

關於細石器。以前曾對於硬質的加過一番討論。結果得悉以枝決稚拙的發生的細石器居多發生的細石器的特徵。概爲大型。殆呈缺少石双的狀態。

出土的遺物之中。週其源。如大型磨製品的石臼。石棒等。曾直貫中央亞細亞西南亞細亞北非及中歐。櫛目文土器。從西伯利亞運及北歐。至於石匙。石鏃。石刃。石劍。尖石並石核等細石器。則直達於舊大陸西端南北線一帶有孔砥石係扁平小形。可以兩面使用。無孔大形者。爲四角形。可以三或四面使用。其中亦有六面全部皆可供砥磨者。

所謂之細石器。即由碧玉。玉髓瑪瑙質等所作成。其中亦有過小。器長不足糎者。此等皆爲在遊牧生活上。攜帶方便的器皿。用石鏃可以狩獵。或行戰鬪。此乃甚易想像的事。故[illegible]文土器系之類。以及鼈股式的器皿的出土。自其系統上觀之。誠非常有興味的問題。是頗値得我們期待的。

石刃可代鎗。小刀。鉅或鋸等使用。不單是戰爭時的唯一武器。而且還可以切肉剝皮收割穀物。石可以其面積及形狀等可分爲五種。其中之第二型。在一•〇糎以上。第二型爲〇•四糎以一•〇糎。第三型爲〇•四糎以下。總體的平均長爲一•六五糎。

石核是由原石剝取了的石匙和石双的殘骸。其中更有做爲石匙使用的。石核有角錐。角筒形及不整形等。大小種種都已出土了。(未完)

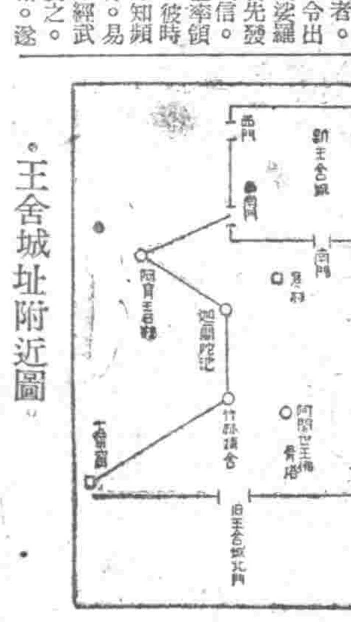

王舍城址附近圖

王舍城附近的遺蹟

(小天)

印度佛教聖地王舍城。取名由來與其現況。已經子箴君另文述及。茲欲補述者。即王舍城附近之遺蹟耳。凡欲遊王舍城者。自柏德納與加爾哥達間鐵路之赶巴克台亞普爾處。向南換乘輕便火車。行三十三英里即爲拉基吉爾。『拉基吉爾』爲梵語『拉基婆古利瓦』之訛音。漢譯之則『王舍城』也。王舍城爲釋尊以前印度之古都。王舍城有新舊二城之別。舊城即山。因有五山繞其四周。中間幾成高臺。現雖人烟寥落。然爲觀光者必至之區。王舍城又稱五山圍繞之高地。梵語稱爲『短奢竭羅補羅』。漢譯之爲『上茆宮城』。亦即所謂『婆沙羅王舍』是也。唐僧玄奘遊此時。傳山城周圍一百五十里。內城周圍三十餘里。內城城基猶殘存可見。今至此境。只覺鷲山下之古趾巍然而已。新王舍城。在舊城北門外四里許。形方周圍有舊城之半。分南西及西南三門。其南門外。爲寒林遺址。更有迦蘭陀池。阿育王石柱。竹林精舍。阿闍世王佛骨塔。七葉窟諸遺蹟。此新城傳爲婆娑羅王所築。然何以捨舊城而至新城。豈以山城不便而另卜此平地以居乎。亦難解之千古興趣問題矣。

摛藻錄

(希平)

老子。大方無隅。大器晚成。今人則習用其下句矣。吳越春秋闔閭內傳。同病相憐。同憂相救。今則習用其上句。

史記。趙高相秦。指鹿爲馬。指蒲爲脯。指牛爲犬。病風俗通。趙高用事。獻蒲爲脯。指鹿爲馬。鄭康成禮器注。趙高欲作亂。以青爲黑以黑爲黃。世謂混淆是非者類曰指鹿爲馬。從未用指牛爲犬等句者。

續瘍科祕錄

(本間和卿口授 及門諸弟子筆述)(六十三)(客亭譯)

又有奇異之鎖陰釐予療治者。予鄰里有一婦。年四十九歲。從嫁夫傳染黴瘡。且有姙娠。現錦醫者療治。私服賣藥之輕粉劑。及十餘日。誤致涂舊。口舌腐爛。吐涎每日一升許。殆絕飲食。其毒似波及於胚胎。卒至流產。所下惡露漿水亦黴。過數十日。雖口中愈。氣力亦復原。然經閉。一滴亦不下。自以爲產後之故。亦不介意。一夕入浴室。偶探花心。陰門閉塞。平坦而無孔竅。雖大驚。但不敢與人談及。獨自沈思度日。已而少腹生塊。大如四五個月之姙娠。有凹凸。略能運轉。每月至經候之頃。少腹搐痛。而陰亦急脹如臨盆。反覆顚倒。幾至於死。終因沒法。請予診治。因先移病婦於明窗下。熟視陰處。陰門全塞。乾燥肉厚。似觸掌心。用測擰子仔細探索。亦無毫毛可通之孔。陰門之中心何在。亦難明瞭。乃度量其橫骨肛門及陰毛之間。認定其端的處。刺披鍼僅五分許。用測擰子就創中而探索之。則肉實而毫無可通之處。因以紙撚沾猛汞油插入鍼口。過一夜。腐肉出而有孔。於其處以一倍粗之紙撚沾猛汞油插入。如是三四度。孔漸大可容食指。

讀者之聲

疑問解答

(續)(涓仙)

但上述理論。論係佛家對外表面之談。其內容尙有秘密之理由存在。即子、蛋乳及一切葷腥。大都具有滋陰補陽之成分。足以助長生殖機能之壯旺。僧尼唯慕梵居。最忌淫業。若生殖機能。時時發動。則難免邪思亂想。防碍課程。甚而竟犯邪行。如口淫意淫手淫身淫等罪。則宗教之戒律何以持久。故禁葷乃潔身寡慾之良方。維持宗教之要件。因大葷之有害。乃類推而禁及具有補益成分之蛋乳。此創教者之微意也。

丑、佛家弟子。受十方供養。安坐飽食。以靜爲務。然供養之資。大都求爲鰥寡及十方善化而來。來路不易。若聽其任意揮霍。則人必有議其後者。對於教門之前途。大有關係。故如來布衣蔬食。以儉示範。牛乳之在彼時。非貧者能飲。是以列入禁例。

按我佛設教當時。飲牛羊乳者。須自畜牛羊。非富貴人家不辦。佛教以苦行忍辱爲波羅蜜。以守分安貧爲教旨。自稱釋曰。貧僧貧尼。遂不願信徒飲牛乳以示富。此又佛門不飲牛乳之微意也。

◇　◇　◇

滿語抄存

塔剌(姑表親)　伊納(外甥)　渦綸鄂摩羅(外孫)　達安察安(娘家)　蘇都恩(親家)　沽初(朋友)　弗沽初(故友)　羅衣因沽初(好友)　羅克達(老)　都昂噶密(同歲)　塞昂歐(長者)　沽衣沽(健壯)　查拉芬(壽數)　烏西西(農夫)　查昂圖魯(莊頭)　鴉番尼達(園丁)

花詠

(陳子馥)

▲鳳仙花

分得梧桐一脈香。靈根幻出女兒粧。常留顏色迷蝴蝶。不羨臙脂畫海棠。玉管無暈嫌淺淡。丹霞有迹著芬芳。新紅明染麻姑爪。豈是宮砂待掩藏。

▲鷄冠花

滿頭紅影錦成團。楚楚豐神依畫欄。昂首欲邀天外賞。不言靜待月中看。明星有爛人初覺。茅店無聲夜未闌。鏡裡休誇顏色好。風流滋味半辛酸。

種瓜

豫•園•誌•異(上)

(陶明濬)

江省地多沙。不宜於他植。而宜於瓜。非特甘美清芳。消暑療暍。其形亦混元沉碧。他地未之有也。清同治間。將軍某公爲輔國公欄篆者。惟恐失儀。一有蹉跌。呵斥立至。將軍性嗜瓜果。每至夏日。僚屬有他物之獻。必遭峻拒。且斥其蹭大鑽營。惟瓜果則否。有黃某者。以候補府在江省任要差。厚飲於人。而曲媚上官其勢張甚。將軍殊寵秩之。倚爲左右手。黃亦恃寵而凌暴同列。同列亦無如之何也。一年六月。天暑。黃以西瓜二担爲獻。此瓜爲其園內所自種者。哈密種。水足味甘。如啖山之甜雪然。入口則消釋。黃於其熟也。已不敢嚐。以八枚獻之。又恐担夫在途中不愼。竊其一二。易以他瓜。已之意無由得用。而瓜之美亦無以自獻。乃乘而尾之。騶從二十餘。招搖過市。人皆避之。忽有一僧。着百衲衣。自北而南。似沉醉者。無意中。正擋於瓜担。二枚滾於地之碎。黃大怒。僧欲逃。爲從者所執。立馬前。黃大怒。以此瓜異於常瓜。所有者止此。今碎其二。安得以他瓜代之。而僧又踞傲。黃大怒。叱之跪。僧曰。汝非如來。何足當吾之跪。黃愈怒曰。汝壞我之珍果。其罪大矣。安得不跪。僧曰。壞汝二瓜。罪即不測。然則侵吞兵餉。三十五萬者其罪何如。黃聞之愕適然。以爲此我之隱事。彼安得知之。蓋是時黃爲營務處會辦。正有此事。數未有一毫之爽也。心益怒。欲殺之以洩其憤。曰。何處妖僧。敢爲蜚語。僧曰。我言如非實。必罹天譴。汝有無此事。以心問心可也。黃知其非尋常僧人。亦不敢相逼。恐其再有所言。聞之道路。爲言官所聞。禍且不測也。乃向其索瓜。曰僧無妄言。吾之瓜以濟節帥。汝必全之。吾乃釋汝。僧笑曰。易耳。吾能種之。頃刻之花。吾用其法於瓜亦何不可。乃取二已碎之瓜。掬而食之。吐其子於地。曰。有其子。果可立而待也。道旁有圃。僧取其子布之圃傍。不必穴地。而子已不見。

能使心臟胸胃之抗病荷爾蒙增强解除病根挽回眞實之健康

昔時大名武士之護身藥、亦即現代荷爾蒙藥、博得好評用以麝香、犀角、熊膽、牛黃、眞珠、及其他數種精贍配合之救心因含有動植物成分故向內臟吸收之同化力最快、使血行及抗病荷爾蒙分泌旺盛由根本解除病苦、挽回健康、乃病弱者一大福音也、

特種動物荷爾蒙之膽精藥

救心

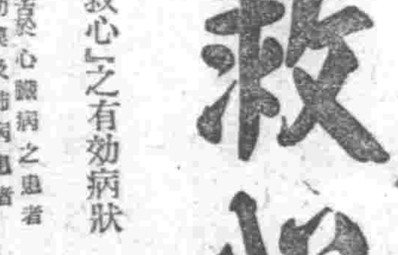

朝夕一粒

救心之有効病狀
◦苦於心臟病之患者
◦動悸及肺病患者
◦腎弱食慾不振之人
◦氣短心臟衰弱悸動之人
◦胸部發熱睡眠不足之人
◦盜汗夜不安眠之人
◦神經痛及手足疼痛者
◦苦於心臟腳氣病者

藥價一週分二圓二週分三圓五角三週分五圓各藥店百貨店均售以明信片索取『心臟病治療食慾之養生法』即贈
東京市京橋區西八丁堀二丁目四十一 發賣元 救心本舖

眼科專門 啓明醫院 院長郭振中

痔漏除根 愈痔丸 麝香化痔散 發賣本舖 國瑞藥店

建國十週年紀念

林則徐

編劇藤川研一　導演王清

劇中人……扮演者
林則徐(欽差大臣)……鄧周
鄧廷楨(兩廣總督)……譚明遠
譚氏(總督之繼室)……張嫗菁
小鳳(鄧家之丫環)……鳴石
怡良(廣東巡撫)……王丹琳
劉仲文(中軍)……劉成印
馬振山(滿領)……張劍秋
張卓民(候補縣)……王三丫
白允平(林之幼友)……袁薇
楊秀英(白之甥女)……周雪筠
李溫元(煙館老闆)……天馬
富一星(蛋民才子)……崔似愚
陳江南(商館厨子)……胡曉光
何氏(陳之妻)……笠雪
雲芳(陳之女)……黃鶴
孫長春(鴉片密輸者)……外江
商人關……冷生
苦力頭一……木林
〃二……關柏清

票價 普通一、五〇 先賣時一、二〇 學生軍人〇、三〇
場所 國際劇場
日時 八月六、七、八、九日四日每日二回舉行
後援 奉天市公署 盛京時報

滿映研究會劇名劇薦本推

精力的源泉

飯前飲此一杯酒、可以促進食慾、補助消化吸收、只因榮養充分、體力乃得堅實、變之立能解消

就寢之前飲此一杯酒可使血行調整、心氣平靜、安然而入睡鄉疲勞倦怠、雲散煙消新生精力、油然蓬勃

酒質精良　甜蜜適口

赤玉牌葡萄酒

是一般眼藥中的超特品

是一切眼科病的精良劑

司保明眼藥

「全國藥房均有代售」

總製造廠 滿洲製藥株式會社

每日二球

宜防苦夏

素常健康無病之士，但夏天則未免苦夏，是因身體組織，非常弛緩，加之缺於脂肪性榮養—維他命甲，丁類，最易誘致虛弱性疾患，故若服用理研維他命球（每日只服二球）則强化身體筋骨，器官（尤其呼吸器）防壁，結果可免苦夏疲倦，卻能得到滾滾而不盡的體力—精氣，總得舉全家眷服之。

包裝—一月份(六〇球) 三月份(一八〇球) 六月份(三六〇球) 各地藥房均出售

總批發處 玉置商店 東京市日本橋區本町一丁目

財團法人理化學研究所製品•世界十一個國專利特許

理研維他命球

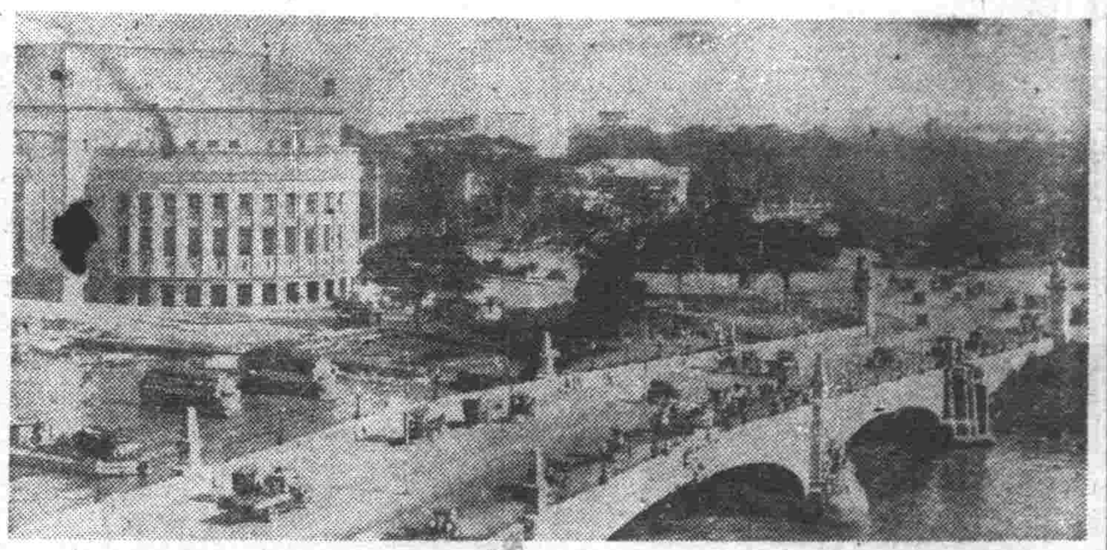
馬尼剌市中心街（爲治橋和郵政局）

大東亞市長訪問談（四）

徹底驅逐美國的色彩

鄰組制度活用

【馬尼剌電訊】日軍入城以來七月、亂塗美國色彩之首都馬尼拉、已棄其舊套、爲新生菲島之心臟部節節邁進建設之步、記者赴市公署訪問市長、廉金德氏、對於馬尼剌市建設、詰其抱負如左、

金德市長乃土木技師（爲菲島內閣時之勞働相）身穿白麻服、大鼻、厚唇、銳利眼光、一望即知滿面闘志、而富新時代指導者之建設型人、

問 於新建設東洋菲島首都馬尼剌必須以東亞的性格而更生、今市長對於新生馬尼剌市建設、有何抱負、

答 由於此次之戰爭、美國勢力完全由菲島一掃、然制度之中尚殘留美利加色、爲將此完全一掃、即自建設之第一步、生活面抹消美色、利用鄰組等、發起新生活運動、亦爲一方法、

治安與日本軍入城同時、完全恢復、非明朗、觀犯罪、火災均比戰前減少、亦可明瞭、而爲維持治安與秩序、素質向上乃絕對必要者、警察制度之改善、警察官之訓練、警察官施以日本式之再教育、又治治安之重要者爲衛生、且努力防止時局下惡疫之蔓延、食糧問題亦軍政部當局之斡旋下、輸入多量之米穀、使不憂苦懸、今秋戰後以食糧不安、此配給亦由米穀會社經隣組遂行、示非常好成績、因隣組制度非常能率的、故今後能如日本內地於所有方面活用、

市營巴斯運行

關於勞務對策、開設職業紹介所、努力斡旋、應募軍之求人、交通方面不較戰前困難、惟近將運行市營巴斯、亦以日本輸入之木炭車爲標本、改造車體、蓋所使用之木炭亦可利用國立椰子會社之椰子皮炭、頗垂國策

問 由於奎松市（與馬尼剌北郊鄰接之新都市、大部分未建設）其他之合併、馬尼剌市之區域已非常擴大、然與此相伴隨之行政機構的改革的如何

答 關於行政機構之改革、目下研究中、近將向軍政部申請許可、現在之市機構、

區制之採用

於市長之下有十名副市長、但將廢此副市長制、分割全市爲十二區、於各區任命區長、馬尼剌市之人口、因戰爭而避難之住民亦大體復歸、現在約七十萬、然豫算比戰前之九百萬圓、等縮至半額以下之四百萬圓、又職員亦減員至戰前之半數、然已提高戰前以上之能率、

促進輕工業

問 對於馬尼剌經濟再建之抱負如何

答 戰前之馬尼剌經濟完全依存美國、美國之物資配給地方、地方之生產物、則全部輸出、故工業等方面不甚發達、故今後必須於某種程度現地遂行自給自足、而促進利用菲島內原料之輕工業的發達、市亦爲備情勢必需置工場地帶設定爲其他種種研究其因此日本人工場進出、技術的指導亦爲絕對必要者、

問 向日本派遣市之幹部級乎？市長自訪日本必須觀戰時下之日本都市而參考乎

答 如爲可能私自身先行、若將來交通自由、亦謀交換學生團、文藝家運動使節、同時派遣行政方面之研究員云、

之範、教育方面、現在有教育局、雖未與市直接提攜、然不但學日本語、且學日本人之愛國心質實剛健的氣風、故必須復還眞正之東洋人、市目下正對警察官講習日本語、此不但於事務上之必要、且對爲民衆模範之警察官灌輸日本精神、

倣效日本傳統精神 恢復東方人士偉貌

利用鄰組制度展開新生活運動

馬尼剌之卷 廉·金德氏談

馬尼剌市長廉·金德氏

叙述猶英的遺害 名劇「林則徐」

大同劇團自今日在奉公演

慶祝我國建國十週年、以鴉片戰爭爲背景、描叙抗英民族英雄林則徐轟轟烈烈事蹟之舞台劇「林則徐」、彙由大同劇團先後在全滿各地及華北上演以來、曾博得多數人仕好評、該劇本極富歷史價値、又當目前國家遂英美聖戰進行中、撫今追昔尤使吾人不能忘却暴英之禍害東亞、該劇係名劇人藤川研一氏編劇、大劇全體演員總動員、內鄧周、王三、楊毅、馬雪筑、寇滌、崔似慮、崔若愚等舞台名演員皆分任要角、該劇團已於日昨來奉、自六日起在國際劇場舉行大公演、該團於上演前幹部演員鄧周、楊毅等曾由藤川研一率領下來訪本報聞云、

本社理事長 旅日之行動

赴東京、大阪等日本各地實行康德新聞創設慶賀之梁谷本社理事長、預定於十一日夜經由大阪就歸國之途、十七日抵奉云、

日德少年團 詩之親善

【東京】盟邦德國希特勒青少年團贈於大日本青少年團之多蒂斯德國青年誌『我等奮鬪』文百部之贈呈式、乃有大日本青少年團側之撫田團長、理見總務部長、長門參事、上野情報係長、德側之德國青少年團駐日代表萊南赫爾特修爾耶氏、大使館稻木通譯官等出席、即於五日午前九時、假永田町之文相官邸舉行矣、此乃爲於去年五月大日本青少年團慶祝日、德、意三國同盟締結一周年、於努力與盟邦青少年親善提攜之目的、以自全國團員、所募集之慶祝詞、增益感激青少年團、備寄爲行公開之慶祝演會、十五日之紀國式典、派三名代表參列云、有儀禮之行事也、今次歐洲大戰勃發以來、希特勒青少年團、目標樹於新秩序、由詩中集秀逸岸之原文、詩人佐藤一秀日譯之成爲詩集、『在戰壕中』摘取『掘土流汗、夜還決鬪西、我等伏暫壕、或仿復原野、夜風徹骨寒、暴雨綿綿落、身顫戰今槍已鬪、奮勢執槍赴戰火、』以下『確信』一三三篇、要皆德意志魂之紀念碑、『詩之爲物、雖少文學的價値、但由體驗、尤多深印人心懷也、後由稻木通譯官之通譯、陳述修爾耶氏之贈呈辭、對此撫田團長作感謝之答辭云、『確信該詩集、能激動我國青少年之心房、吾等、至希早日分配於青少年團幹部、資以激奮團員基於有經驗的詩人之作品、力行體驗、庶幾乎可爲强國之幹材也』、甫至九時十五分、贈呈式即告終矣、

馬事大會豪華版之首頁

京吉道上驊騮追風 十六良驥負八省之榮譽

飾添於待望之建國十周年慶祝馬事大會伊始、所謂於國都吉林間展開之長途競爭騎乘、將於六日午前六時自國都南嶺出發、以走破往復二百公里爲目標、乃爲全滿最初之壯舉也、前此、各省代表選手等、自各省神社所捧持之神旗、已於五日午後二時、在野澤大會委員長以下代表幹事之引率下、參拜建國神廟、三時於建國忠靈廟、嚴重舉行建國十周年國運隆昌祈願祭、鄭重獻納滿滿捧持之神旗、於神前奉告參加堂堂之大會、已捧盡敬虔之祈禱矣、又出場者、詮初雖預定含有新京特別市共十省、而奉天、濱江、四省因出場馬發生事故、惜不能參加、結果祇有八省之十六名矣、

△興安南省 札爾 嘎拉 札那 斯爾

△錦州省 安達 雄親 大田 幸六

△西安省 李 榮森 王 禮

△興安北省 拉喬 諾爾 耶諾 干吉 倍西哥夫耶 諸葛尼、

△龍江省 入江 喜平次

△安東省 深畑 三男

△吉林省 關 重雄 平出 水行義

△新京特別市 田上 末吉 伊舟 貞男 船渭 香 山崎 雄駒

馬事大會 迫於明日

騎乘選手意氣軒昂 堂堂作市中大行進

奉祝馬事大會之開幕、迫於明日、馬壯塞廳之騎乘市中行進於五日早通過國都大路、盛大展開、是日午前九時、集於之大同廣場騎乘參加者、一同由滿蒙生命中銀日滿商事四社合同音樂隊、在先頭引導之、隨從此隊有野澤大會委員長、城戶滿拓參與等役員、及由吉田大佐率領之武裝皇軍、騎馬最後有砲車牽引之國軍騎兵隊、大部隊、總數約二百、堂堂於市中遊行、由大同大街經北安路南廣場到中央通、於十時五十分在忠靈塔前解散、至此告終、（圖即市中大行進）

樞軸國諸使臣 松花江上交驩

外交部九日開招待會

於樞軸陣營確立勝利中躍進之滿洲國的國際關係、愈見樞軸諸邦增大契合而同持確乎不拔之地步、令外交部爲有以記念、乃招待在京外交團、將於本月九日在景勝地吉林松花江畔開家族野遊會、此樞軸外交團野遊會家族同伴出席者有日本大使館之花輪參事官以下十六名、中華民國大使館之陳大使以下十五名、德國公使館瓦格納公使以下、意大利公使館之盧伊吉、西洛內公使、因旅行中、由馬里阿尼公使館附武官以下二名代理、以及羅馬法王廳之猶金、安星參事官、泰國公使館之斯瓦特格加斯達參事官以下五名、主辦者側則由外交部之韋大臣、三浦次長約五十名參加、預定同時於清流松花江上蕩以倉船而以觀覽種種遊戲、以度樞軸交驩之一日、又一行九日午前七時四十分由新京出發同夜八時五十分歸京云、

東亞競技大會期迫 我國選手舉行結團式

出席東亞競技大會之滿洲國代表團二百五十餘名、四日午後一時、集於新京工業大學、立即入該校宿舍禮發、五日午前十時、在建國忠靈廟、於源田民生部次長並由團長以下各競技選手二百五十餘名參列下、嚴肅舉行結團式、嚴重舉行國民儀禮後、源田次長對於由團長、授與裝處理所贈之團旗、次之源田次長懇談致激勵辭、對此由團長代表選手團答辭曰、『精悍雄渾以誓不辱主催國民表團之態度爲之競技』云云、於兹、結團式乃告終、

中華代表放送

出場在國都南嶺綜合運動場展開之東亞競技大會中華民國代表一行、連日猛烈練習、六日午後七時半、在新京中央放送局、由王論團團長並選手代表黃鍵兩氏放送來滿感想、

日舉重量選手 聯袂入京

出場建國十周年慶祝東亞競技大會之日本舉重量選手中島虎男、井淵孝男、谷本昌平三選手、五日下午一時五十分、搭列車入京、

顯示海城縣民赤誠 舉行報國號獻納式

【海城】對活大東亞戰之親邦日本海軍、表示感謝之海城八十三萬縣民、日前向海軍省獻納之報國號命名式、於五日午前十時半、在海城神社前大廣場、嚴肅執行、是日陽光燦然、國旗紅白幔幕之式場、海相代理松永中將以下關係武官、金奉天省長、皆川同次長、海城縣長、岡田副縣長、縣下四街三十六村長、東海各學校生徒、兒童、協和會、國婦會員三千名參列之下、正面獻納機高聳、先唱國歌、修祓、降神、獻饌、松永中將立起命名、『報國第八五二號海城縣民號』、次爲感謝狀之授與、金省長代表來賓致祝辭、三呼萬歲、而告閉式云、

郵政儲金成績佳 達二億五千餘元

戰時下後國民之愛國心如何、可觀其貯蓄熱情之程度、自東亞戰爭勃發後、全滿各郵政局儲金係憲口、每現在存款人員及金額與昨年度同期相比較、存款人數昨年上午爲二百六十萬五千餘人、本年上半期爲二百八十八萬八千餘人、增加八十二萬二千餘人、金額去年爲一億九千三百萬餘圓、本年二億五千八百七十二萬餘圓、增加六千五百六十九萬餘圓、每一人增加金額九十三圓、貯蓄成績、異常優良云、

致奠於軍神靈前 東條首相訪問岩佐中佐遺族

【前橋五日電】東條首相於下午零時十分、訪問前橋市天河原之軍神岩佐直治中佐宅、對於軍神嚴父直吉翁夫妻、溫顏有加、並論其長兄武死松君、孝侍坂、親云云、四十八分、始自高崎首途歸京、

慶祝佛徒大會 決定日本代表

【東京】滿洲建國十周年慶祝事業之一、即大日本佛教會及滿洲國佛教總會、乃自九月一日起三日間、在新京、舉行佛徒大會、謂有滿洲五百名、日本十四名、北支四名、華中二名之代表參列、即盛行舉行、而日本側代表決定爲安田大日本佛教會副會長馬田、宇野政會理事龍眞宗大谷派教學部長、該西岡部、館寺本願寺派執行谷、國曹洞宗總務、山田曹洞宗教學部長、江藤淨士宗教學部長、河田日蓮宗宗務總長、東海臨濟宗宗務長、長決天台宗前教學部長、阿倍眞言宗會議員、高神智山專門學校教授之十四氏、一行、擬於八月下旬、抵新京、九月一日、在新京協和會館、於國務法會後、參拜建國忠靈廟、二日於該會館、舉行大會、朗讀日滿華佛教徒之共同宣言、三日、於協和會館及太子堂、日滿華分別舉

奉天驛前開始工程

市民待望之電車環狀線近訊

今將在奉天市第一條大街千代田通、亦進行電車、目下正爲路線之建設擇汗奮鬪、此乃以驛前爲起點通過商都之中央街春日町出忠靈塔前、由大西邊門至大西門之四八公里之路線即所謂中央線、近資材、勞働力、食糧、已均顯交通會社、市當局之苦心充分貯備故業於本月三日、開始驛前千代通之基礎工事、蓋此實爲解消市民之足之苦惱的且緩工事、故從等工人似亦感喜氣、又自大西門至大清宮之路線的復線工事、亦將於九月十日開始、皆豫定十一月末完成、如是十二月可望奉天驛－十間町－小西邊門－太清宮－大西門－大西邊門－千代田通－奉天驛之環狀線出現云、（寫眞爲其工事）

車夥子發財燒包 花柳叢中找愛人

好事難成只落得傷財惹氣

青樓非談情之地、妓女非言情之人、若是同嫖子姑娘、談愛、說終身、這是非是個傻瓜、經大事發了財被嫖散了過金屋、結果、傷財惹氣、一切皆成了鏡花水月、其事實詳情如左、↓

山東哥們 饒海俊（假名）來到滿洲已經廿年、他住在北陵區安民街二段、本來出身是趕大車、七八年前、由於苦幹和妻子王氏的幫助、所以有五輛大車的基本財產、小日子一天天的寬綽起來、大車十幾輛、現在也有房子廿間、在生活方面、也相當充裕、不過一個使他美中不足的、便是已經不惑之年、

沒有兒子 他常在理想着老婆、說她肚皮不爭氣、爲什麼不會生兒子、將來遺家產誰繼承中、老饒畢竟高明、便要求他妻子、理他納妾、王氏兒王氏也沒辦法、在這間子胴因爲年將望五、人老多費、當然沒有擋富房之餘地、乃輕歌劇、而老饒得到許可、不找小家碧玉、專門在秦樓楚館、

花柳叢中 物色他的意中人、在三個月前、於北市場宜春里結識了×堂妓女金燕（假名）、大有相見恨晚之概、

金燕一看這十足的老饒、大的壽頭、便橋下迷魂陣、而大大的灌米湯、老饒聽圓乎欲仙、像登雲駕霧般的、每日必到、每到必談、談無不暢、老是什麼從良啦、過日子去啦、這一套、在老饒以爲是她

眞情實意 在金燕國幣的場合、不過看在上、不能不敷衍他、在年月前、老饒有點念不能得、要求金燕嫁給他、並且代爲製衣服、買傢俱、金燕是落得得受是受、老饒一看金燕默認、便向其友輩大吹大擂、說金燕愛上了他、並且日內在準備辦喜事吧、不日納妾、這老饒娶小老婆的空氣傳出去、一般捧場屁者、均預備送禮、老饒一看火候成熟、便在三日的晚上、留宿於金燕處、下了最後決心、在夜闌人靜後、便要求她日內實行嫁過去、金燕一看不能再支吾下去、便告訴他說、你

死了心吧 我是不會嫁你的、因爲我有丈夫、並且有三歲的孩子、在這出賣我的聲嗓、是爲了衣食住、好朋友我們很不相違未嫁時、要談到嫁娶、這眞是一件不可能的一件事、老饒一聽涼半截、這戲中碰的諷刺語、使老饒不能再忍受下去、一怒而別、並且於四日告到派出所、說金燕欺騙了他的衣服、但客人給妓女做衣服、還是很普通的事、不能算欺騙、老饒傷財惹氣在傷心之餘、說別矣金燕、俺再不敢見你了、

王道書院分院 十五日開學式

經奉天省市當局及地方士紳贊助下、在奉天市新設中之王道書院奉天分院、原定本月五日開學、旋因事延期、已改訂於本月十五日正式開學、學址在大南門裡文廟（滿系）日系在揚武街與亞細亞、開學式十五日午後六時在城內第二女高講堂隆重舉行、屆時務經濟部大臣亦來奉參加云

厚生大會出席代表 預定閉幕後視察國內

爲謀新東亞厚生運動關係者總親和、協議厚生運動進展計、民生部、奉天市、協和會共同主催之滿洲建國十周年慶祝東亞厚生大會、將於本月十八日起三日間、在奉天滿洲醫大及其他開催、而大會終了後、日本側參加者中之希望者、自二十一日起、分爲三班、視察滿洲國內日本第一班四十三名、二十一日午後四時二分、自奉天出發、歷訪新京、哈爾濱、佳木斯、圖們、吉林、新京、鏡泊湖各地、共九日間、第二班三十二名、二十一日午後三時二十三分、自奉天出發、歷訪新京、哈爾濱、拉法、吉林各地、共六日間、分別觀察、且將對於滿洲國之認識、而民生部對於日本以外、參加者中華民國、泰國、安南等參加者、亦實施國內視察、刻在募集希望者中、

都甲新市長赴任

新任鞍山市長都甲謙介氏五日午前九時三十分、乘鳩號快車、赴就任之途、

生必會社職員瀆職案 新京法院公判審理

最被長通路警察署檢舉之滿洲生活必需品會社小野義外三十餘名、以特免手市暗市、違反物價及物資統制法事件、刻下已經新京地方法院判如左、

○滿洲生活必需品株式會社衣料課洋品雜貨配給係小野義（二八）徒刑三年罰金二千五百圓
○同調査課金融係長高大次郎（二七）徒刑三年罰金二千五百圓
○機械類商市東公司新京出張所主任泰山次郎（二七）
○檢察廳經審查後、在新京地方法院審議中、四日對日系及滿系違反者小野義外十三名、公判審理、其他之被告、亦以同日令付略式裁判、依據統制法令、處以裁判、徒刑三年罰金二千圓
○滿洲生活必需品會社新京出張所主任賣行（三七）徒刑八個月罰金千五百圓
○新京洪鑫南衣料賓商安宅理（三〇）罰金五百圓
○同三百圓（二四）
○新京西四馬路衣料雜貨商外交員平島三郎（三五）罰金三千圓
○新京西四馬路雜貨商井上鐵太郎（二九）罰金三千圓
○無職（犯時晨報公社社員）渡邊光雄（三六）罰金三千圓
○新京吉野町雜貨商細山峨嶂（二六）罰金三千圓
○本溪湖滿洲陶業會社社員（犯時五品商行店員）吉田重男（二七）罰金五百圓
○五品商行代表取締役岩崎伊三郎（四三）罰金五百圓
○新京日本橋近畿商事會社店舖委託管理小泉仁雄（四三）罰金三百圓
○奉天市大和區千種近商雜貨製造販賣業會社大阪廣雄（四四）罰金三千圓
○新京入船町雜貨商岡知波安一（三一）罰金一千五百圓
○新京富士町雜貨商外浪生（三五）徒刑二年罰金九百圓
○新京日の出町無職林雪通六百圓
○新京興安大路雜貨商國（二九）徒刑十個月罰金
○新京西二道街五金商主（二五）徒刑一年
○趙蘭野（三九）徒刑二年罰金二千圓
○新京西二道街中大商事經理曹清波（三四）徒刑二年罰金千六百圓
○新京西四馬路增盛經理于福五（三三）徒刑二年六個月罰金千二百圓
○新京一年六個月罰金千二百圓
○新京東頭街綠和興經理萬喜（四一）徒刑一年二個月罰金七百圓
○新京東三道街三合源經理田世卿（四一）新京東三道街大信號店員初永之（二〇）罰金四千圓
○新京西二道街興泰經理何子卿（三〇）罰金千圓
○新京西二道街雜貨經理周榮普（四六）罰金五千圓
○新京東二道街增昌泰經理徐殿民（三二）罰金二千五百圓
○新京西四馬路大興隆工廠經理（三〇）罰金四千圓
○新京西三道街振太商店經理陳竹卿（三五）罰金一千五百圓
○新京西四馬路益發號店員于啟秀（二六）罰金四千圓
○新京西二道街恆聚厚成經理劉殿魁（三〇）罰金五千圓
○延吉縣延吉街興盛西新文貿易會社經理劉振華（二九）罰金五千圓

風不斎

這稱不遠吏員更趨、尤其是一天到晚和市民耳鬢斯磨天天接觸的分區長、更需要清廉、當官之下、在這種城察公自己的案子、一問不知道再問明大家的神氣、△…番場區長周文英氏是個老吏、稍於財而又幹練、由打援任區長後、即和區民同甘苦之懷抱、此次之首劃、開全市未有之紀錄、而長近社會各家庭日常所需之生活必需品、各配給店執事門拔來會議、不論區中什麼東西、分先後各區公報到貨數目、而達支部外北令其門前大書特書何日能給某品由此人民有物可領、奸商也免去鑽營、鄉區更得以厚民信疑所行實數（寫片爲周區長）

國際劇場 今天貢獻 大同劇團公演 劇目 林則徐 八月六日至九日 八月十日 貢獻上海新片 有聲哀情巨片 胡楓 徐景路 主演 紅淚影 明星公司攝製 金星公司出品

光陸 城內中街路南 電話(3)三六三三 上海新片 國華影業公司新型小偵探鉅片 金玉滿堂 八月一日至七日 周曼華 舒適 主演 下期 隱身俠女

中央 小西關電車路 電話(二)三七九一 五日 六日 七日 慾燄 八、九日 新隱身術

天光 大西關五斗居 電話(3)三二七八 五日 六日 滿映 季燕芬 主演 新婚記 滿洲映畫協會出品 下期 玉蜻蜓

香閣 北市場 電話(二)五三五九 今天新片 國華公司出品 奇情偵探 金玉滿堂 周曼華 袁紹梅 許 主演

光明電影院 勸業商場內 電話(四)二一八八 八月六日～十日 完全新版本院上映 四郎探母 下期預告 鐵扇公主

五斗居胡同 國華出品偵探巨片 艷屍 慕容婉兒主 下期 蝴蝶紅 李麗華主

為求百斯篤預防萬全

對往來於哈拉哈王府七家屯等驛線之旅客 如無注射証明即限制

【新京】迎我建國十周年之佳讌、各種祝賀式典相繼舉行、尤此國都新京更為各式典舉行之所在地、是以今歲以來、首都內之百斯篤防疫由市警首警共同協力下、築成堅強之防疫陣、今秋更將有甚多之行事依次舉開、新京鐵道警護隊、為求百斯篤預防之萬全起見、於月之四日已以佈告發表、對往來於哈拉哈、王府、七家屯的驛線間之旅客如無預防注射証明者、即加限制云。

本年度能增築三千戶 住宅難已緩和

【哈爾濱】以人口增加住宅缺乏、而告住宅難之哈爾濱市、近以建築房屋之急遽增加已呈緩和之象、加以最近新正陽河一帶之出放地號、該地正在大興土木中、據市公署方面之調查、本年度七月末現在、已建築之房舍已達一千五百餘戶、而散在全市內、預計七月以後、仍有相當數呈請建築者、預想至本年末全市或能增築三千戶以上、本市之住宅難或許稍見緩和、各方對此新建築之完工、咸抱熱烈之期望云。

清水氏赤誠

【營口】營口市役宅區朝鮮生之清水正男、清水喜夫、以其親製之食器共十個、攜至綏定區第三組長之宅、執行獻納手續、同組長淺代向憲兵隊獻納云。

水上救護隊 昨打撈一女屍

【哈爾濱】水上救護隊於前（四日）午前十二時許、接到報告當即赴中央大街北頭江水中、開始撈一年約廿許之滿人女屍一具、打撈上岸驗其致死、是否自投江中、抑或有人加害、推該女身穿青擺紅布腰帶、荷色白道小褂、素髮双辮、右手中指帶銅質戒指一個、耳上[illegible]

小運送統制協議會

【營口】為期營口地區之小運送整備戰時下輸送體制之萬全、國際運輸營口支店着手實情之調查、於關係機關之協力下邁進新機構之確立、特於前日午後一時在市公署會議室由市公署、協和會、憲兵隊及其他關係機關參集之下、開催第一回小運送統制協議會、由木下國際運輸支店長實情具陳終了而行諸種之協議云。

全市飲食業者 虎疫預防注射 第二次普及於全市民

【大連】鑒於對處上海方面虎疫流行、大連港已完備防疫陣、除埠頭構內、從事各種作業之日滿人、及[illegible]工會社、數萬勞動者、全部預防注射外、凡由華南北渡連船客、檢便消毒、不意在此積極勵行中、日前由上海來連華人、航海途中、患染時疫、經檢定為虎疫、因故遂揚及市內、防疫陣再緊張、州廳衛生課、飭令州內各警署、日內對於州內各地魚類販賣店、飲食店、及其他各種認為危險性諸業者約十萬人、實施第一次虎疫預防注射、今後尚更鑒于情勢、全市民全部注射、但在第二次預防注射未實施之前、觀市民各團體等、自發的於各病院、保健館等處、自行注射、以防被傳染云。

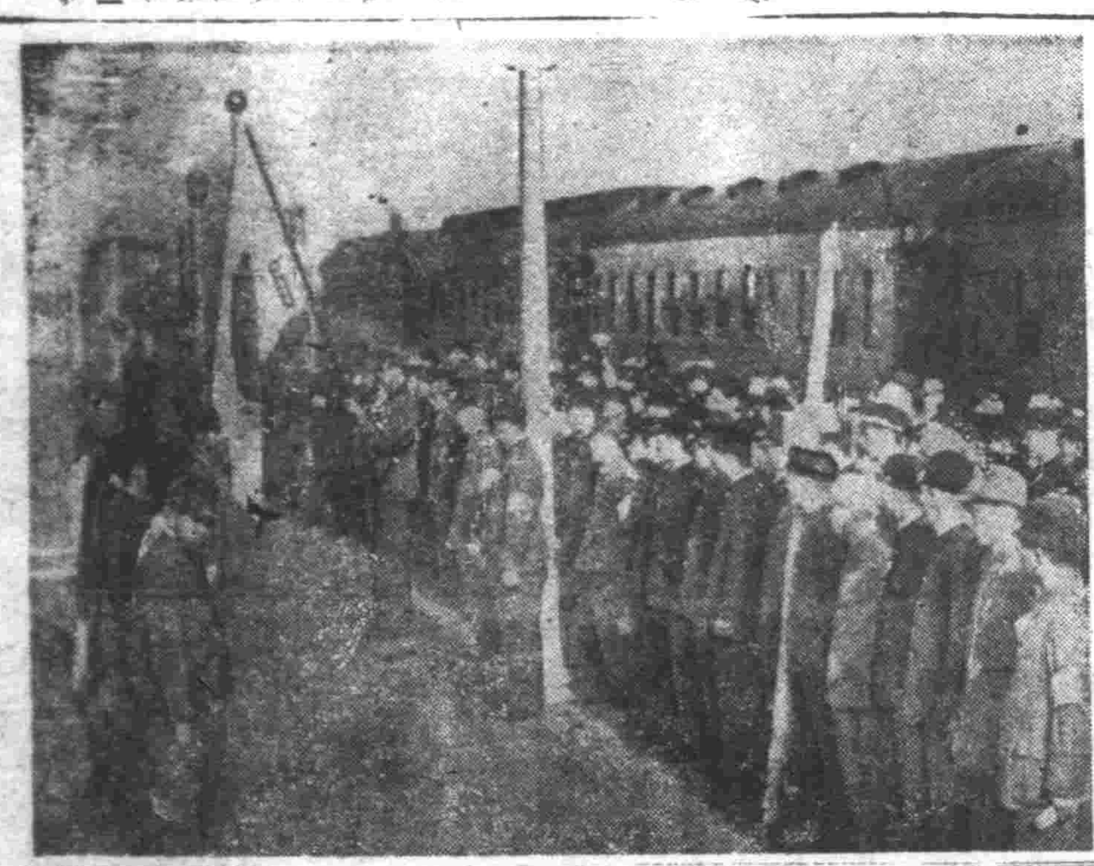

參加滿洲建國十周年慶祝東亞競技大會之日本代表團長深尾男以下二百一十六名、四日上午七時三十八分、敬謹捧持秩父宮殿下御下賜之大日章旗抵京、關係者多到站迎送、一行即由站前乘派司赴南嶺宿舍。（圖為日本代表一行抵新京驛）

國軍飛行機獻納式

【新京】奉天、鞍山、撫順、本溪湖四都市市民熱誠之獻金、目下總額已達五十萬圓、已誌本報、奉天市長王賢湋、民間代表實業家[illegible]兩氏持三十萬圓、鞍山副市長馮澄氏持十萬圓、撫順副市長胡承略、民間代表朱海濤持五萬圓、本溪湖市行政科長馬玉川、民間代表李如翔兩氏持五萬圓、於四日實行辦理國軍飛行機獻納之手續云、（寫眞即獻納式）

省長秘書官 趙劍虹氏接充

【哈爾濱】濱江省公署省長秘書官徐克成氏、如報已[illegible]

國債鄰保消化額 家庭消化率決定 八月起繼續至來年二月

【大連】本年度關東州分擔之國債鄰保消化額、總計決定一千百七十萬圓、自二日起開始賣出、各家庭消化率、亦由市當局決定、即戶別割算定年總額收入八百圓以上者、當其戶別割一期分三倍、例如戶別割一期分納稅額二圓七角、即應負國債八圓一角、而八百圓以下者亦各有國債、及儲金券購買、如此每月購買、繼續至來年二月、旅大兩市皆準據此制云。

狂犬病豫防注射

【[illegible]】市公署[illegible]狂犬病豫防注射今春未了者、於昨日午後一時在警察廳實施豫防注射云。

巡迴映演班 將於最近來通

【通化】中央巡廻映寫委員會對鮮地慰安映演電影第九回定期巡廻映演班、將於最近來通化省實施映演工作、同班預定日程如把十四日柳河縣十六日輯安縣十八日林子頭二十一日八道江二十四日臨江縣所携帶之電影片為荒唐英雄、光輝的入營及滿映日報等云。

配給五期棉布

【遼中】縣當局以夏期人民所需要衣棉布、已行運到、昨特令各商號開始向一般民戶配給、每人三尺一寸五分、以人口多寡為計算、現城內已按組配給云。

東亞競技大會（開幕在即） 各選手猛烈練習中

【新京】慶祝建國十周年行事中最光輝燦爛又最熱烈壯觀的東亞競技大會、已將於三日後就在我國都新京如期的盛大舉開了、日本、中國、及蒙古等國外代表選手們、業已先後來京、共同合宿於南嶺東亞競技之青年塾內、國內選手一齊合宿於醫科大學、分別開始了猛烈的最後練習着、主辦的民生部側亦正積極準備中對於競技大會的參觀、除水泳、野球及兵[illegible]三種收入場費五角外、其他免費、歡迎一般官民到場參觀云。

助理舞弊被控告

【新民】縣下、各村、對一般住民配給物品、天良發現、乘公營放者有之、借詞吞沒、分其漁利者有之、受害鄉民敢怒不敢言、乃以每次配給各品、並無明令、事先佈告週知、以致上下瞞蔽、真相不明、弊端百出、茲即遼屯村助理吞沒棉布被告事如下、本縣、六區遼屯村、助理員薛某（名隱）到村服務以來、妄自尊大、諸務驚擾、待人刁惡、以致怨聲載道、該員以毫無顧忌之概、將本年春、配給棉布每六人被發十三尺、[illegible]

協和藝文會諸藝員 第一日成績極良好

【克山】本縣所組織之協和藝文會、茲為提倡文化計、故而研究新劇及歌曲音樂等項、現在籌備完竣、已於八月一二兩日在縣公會開演、該會藝員等於八月一日早場表演之業陳會、打漁殺家、退曉信等劇、其藝員曹冠英、趙大倫、張慶吾馬駿等、不但嗓音洪亮、而且作派尤佳、以致觀衆[illegible]如雷、[illegible]、是日晚場座客更多、毫無立足之地、而所演之滿官[illegible]、打登州、武家坡等劇、各藝員等大賣氣力、當時叫好之聲浪不絕於耳、閱是日晝夜兩場、收入票價約計五百餘元、誠為克山自演劇以來最此次之新紀元、該會於初次試演期間、即收到良好之成績、則為將來之前途實在無可限量也。

富有時局色之贈品 儲金証書望廣為利用

【安東】安東郵政局鑑於國民儲蓄推進之一翼、決定自八月一日起開始辦理贈視用紀念儲金、此係對國民之習慣的贈禮、如送暑或年末年始、成結婚出產時之祝賀贈品、自六月一日實施定額郵便儲金證書之方法、此證書為四分八厘有利息之儲金、適宜上書有嘉美[illegible]之語、以此為贈答品、恰有適合時局色之贈答品[illegible]市民[illegible]利用云。

無線電

午前

八月六日（星期四）

六、〇〇（新京）國歌建國體操

六、三〇（大連）初等日本語講座高宮毅

七、〇〇（新京）報時新聞建國體操唱片 廣東音樂一、柳綠長二、樂太平三、驚濤四、七星伴月五、剪春羅六、歌林百詠七、落花流水八、水龍吟

一一、〇〇（新京）政策時間

正午、（新京）報時演藝（奉天竹板快書）五龍傳（五五）董萊鳳

〇、三〇（新京）新聞

一、〇〇（奉哈）經濟通訊

午後

六、〇〇（哈爾濱）兒童時間童話劇石頭人哈爾濱放送兒童劇團編導程浦

六、二五（新京）兒童新聞

六、三〇（大連）中等日本語講座高宮毅

七、〇〇（新奉）報時、新聞

七、三〇（哈爾濱）家庭時間偏方與信方哈爾濱醫學會會員高仲山

七、五〇（奉天）日本音樂筝曲一、鳳鳴舌二、清水樂尺八獨奏主[illegible]

八、一〇（大連）京韻大鼓馬寶琛高玉樹

九、〇〇（大連）西樂鑑賞大連放送管絃樂團指揮山下久

九、三〇（奉天）評詞五女七貞（一〇三）宋桐斌

一〇、〇〇（新奉）報時、新聞、告知、明日節目豫告

一〇、三〇（新奉）評戲 李双全花[illegible]

安老所將動工

【通化】年高體衰之老人、或因家境貧寒、或因兒女不服奉養、或有乖性情之老人[illegible]、因此而有違老人[illegible]之道、[illegible]通化省當局[illegible]、特於最近期間內開始動工云。

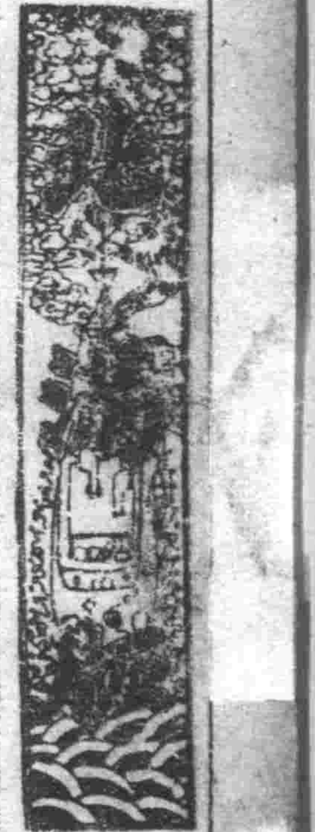

慰問防水工事奉仕隊員 宣傳、作班即出發

奉仕隊實踐本部 防水開發事業局 共同辦理定十日首途

【哈爾濱】濱江省防水開發事業局、以管下阿城縣防水開發事業、已自昨年度結成阿城地區防水開發事業施行委員會、就中對該縣第一號地區、大理村附近之防水開發工事、已在該委員會與開拓團員之住民等、協力活動下、開始積極的進行工作中、此外更有內地勤勞奉仕隊百餘名、在該村協同工作、茲為慰問該奉仕隊之勤勞作業、特與濱江省勤勞奉仕隊實踐本部、共同主辦下、實施勤勞奉仕作業慰問、並宣傳工作、慰問及宣傳工作班、除一般慰問品並施療外、更有電影講演等、該工作班一行、定於十日自哈出發、十一十二兩日在天理村開拓團慰問宣傳、十三日在天理村公所慰問宣傳、定十四日歸哈云。

不休之精神、潛心研究、警誡勞瘁、勵精圖治、不遺餘力、到任月餘、人事刷新、

官吏自體教養 實為聖戰下當務之急

省當局將基中央訓令而實施

【哈爾濱】濱江省公署當局、鑑於大東亞戰爭勃發以來、親邦日本皇軍、所到必勝、閱為完成聖戰、最終目的、則我國舉全力協助者、負有指導國民生產之責、而尤以奉職第一職線之地方行政官吏、其職責屬日益重大、所以官吏之素質如何、實在影響於國政、故省當局基於國務院訓令、官署自體教養訓練實施要領、及地方職員教養訓練以期整備充實、而圖負擔國家地方行政之重任也、基此之故、猛訓練教養、則官吏意氣為昂揚振起、至於官吏待遇之改正等、去年度雖有一部之實施、現下鑑於經濟情形、對官吏之增俸、必須依作全面的考慮、刻下雖由中央檢討方法中、但為期徹底並實施計、必須由於徹底的少數精銳主義而實施、以使官吏個自振興吏道、昂揚刷新云。

譚縣長勤政可風

【鐵嶺】鐵嶺縣、新任縣長、譚英多氏、幼讀詩書、心懷大義、蒞任以來、對於縣政、興革事宜、仍以不眠

事業所得稅 已屆納期

【鐵嶺】鐵嶺稅捐局、鑑於國稅之納期、刻下事業所得稅、已屆秋季交納之期、遂派傳主任、姜稅吏二人、逐日赴市內各商號催納國稅、幸而商號、對於事業所得稅、亦皆踴躍提前納稅者、當有德順東、利興商店、聯茂盛、福繼續完納國稅、可謂商賈之模範、大舉國如是將來必致富國強民矣云云、

今回棉織物配給票 數量較前增加 平均每十人能得票十三枚

【哈爾濱】一般市民生活必需品之棉織物、已自上月末頁全市一元的配給、於今回配給之品目、計有洋襪子毛巾子、軸線、衛生衣、褲等、而此次配給之數量、較先前最多、配給方法為每品目一件為一票、按人數平均分配之（票制）不拘大小人平均每人一、三票、即每戶十口人得十三個配給票、各品自均攤、例如三人得四票五人得六票、六人得八票、惟自開始配給以來、各區班長、對於配給票數、竟發生扣留減數等弊病、而一般市民因不明瞭個人所應得之票數、故而亦無從計較、茲者配給當局之聯合會、為避免發生上述之弊端、特經發表今回之配給數量、如一般市民有未得足數者、可逕向該管區班長、或組長索取云、

小麥成熟收穫豐富 增產計畫達到半數

【克山】本縣全境於今年春間、本縣當局極力提倡村農民除種五穀以外、每多注意小麥一項、因之該小麥、即佔全土地十分之三、不可謂不多也、乃自播種而後、雨水調和、即無旱澇之虞、又未受風雨之災、延至現在全境小麥均已成熟、茲據村民來城云、本年小麥籽粒十足收穫豐富、則其產量亦因之增加等語、以此觀之、本縣增產計畫已經達到半數矣、

三、鏡泊湖探勝團、八月十四至十七日四日間募集人員三十名、團費三十元、

初秋厚生旅行團 舉行日期已分別規定

【哈爾濱】由哈爾濱鐵道局、北滿江運局、東亞旅行社、聯合主催之初秋厚生旅行團、經多日之計劃、已決定依左列日期而分別舉行、

一、秋季第一回老山頭江上野遊會、八月九日午前八時、自道外埠頭出帆、當日午後七時歸哈、募集人員四百名、會費大人一元八角、小孩九角

二、秋季第一回玉泉旅行團、八月九日午前八時十分自哈驛出發、當日午後七時五分歸哈募集人員二百名會費大人二元五角小人一元二角五分、

市署各課珠算競技會 成績昨日發表 對優秀者授與團體及個人賞

【哈爾濱】哈爾濱市公署舉行之各科珠算競技大會、於本月三日午前十一時舉開、右成績經主辦之市廳實任者、詳加評判結果、決定團體賞及個人賞、入賞者為

縣署當局厲行禁煙 更換雅片購買通賬

【克山】本縣當局現為禁煙期限將滿以前、厲行斷絕鴉片政策計、故訂於本年八月上旬、將各鴉片癮者購買通賬、另行更換除通知各癮者拍照一寸五半身相片五枚、以便粘用外、並於換賬之際、由縣署保健股、會同克山警察署、調查各癮者吸食量數、如係無癮專為圖利販賣、即將通賬扣留取銷處之以罰、而對於青年男女癮者亦必令其戒除、經此次積極整頓後則本縣之癮者可以減少大半矣

各種菜蔬及加工品 搬出縣外實行限制

【克山】本縣呂豐錦縣長乃以各種菜蔬及菜蔬加工品為民食重要之副物品、茲為物資統制及民需充實起見、故於本年七月三十日佈告內開本縣人民對於本縣出產之各種菜蔬及菜蔬加工品不准縣外搬出之、（但經省長許可者不在此限）、自此次佈告以後、倘有陽奉陰違搬行搬出者、一經查明、或被人告發時、定嚴懲不貸、務望商民等、對於限制之件、一體遵照佈告之意旨實行、不但民食無慮、而且民生可得安定之也、

鐵道當局慰問村民 出售物品放映電影

【克山】當此滿洲建國十週年紀念期間、鐵路當局茲為慰問愛護村人民起見、特定於本年八月一日上午八時、開來慰問貨物專車兩輛、在克山驛站內出售生活必需物品、約在兩日間、其所售各物價值非常低廉、所以一般村民等聞信之後、齊集驛前互相爭購、並聞該慰問班、除實行賣貨以外、且又放映露天電影、使村民等免費觀覽以廣知識而作餘興云、

實行勤勞奉仕

【鐵嶺】行政科新任科長

沿街叫賣西瓜 已腐敗應取締

【克山】當此夏令時疫流行之際、有本街某商人販來合漢西瓜一火車之多、分發各小販沿街叫賣、查其西瓜係在火車上均被擠壓、以致全體柔軟腐地腐敗、皆有異樣、買者食之難免不發生傳染病症、務望責任當局嚴加取締、禁止販賣、以重衛生是為至要也、

考試初等教師 業經縣署揭曉

【克山】前者本縣當局為謀教育之振興、及人材之充實計、故而出示招考男女初等教師若干名、業如前報、現在報名各學子已由縣署文教股試驗之結果、取錄合格者計有馬佩環、張占先等七名、於日前榜示揭曉、該被取錄之教師等聞於暑假後派往各國民優級學校服務云、

良味美 製菓會社出品

【克山】製菓株式會社自開幕以來、所出之品如各種糕點糖菓面包等項、不但質良、而且味美、比較各縣所製之茶食、實屬高出一等、因此之故銷路日增有擴充鄰縣之舉、並聞該社於積極求精外、擬於明春增加資本、添購機器製造各項餅乾、以便營業之振興也云、

▲團體入賞者

一等 官房會計科

貳等 財務處主計科

參等 官房庶底科

四等 衛生處[illegible]科

▲個人入賞者

壹等賞、官房會計科寺本君子

貳等賞、官房會計科孫尚仁

參等賞、財務處主計科劉玉

四等賞財務處主計科壹目幸枝

五等賞（以下略）

寺本君子、孫尚仁、壹目幸枝、劉子玉、草場進、白川幸子、加藤良四郎、王發仲

縣公署庶務科長 新舊任實行接交

【克山】本縣公署事務官孝任三等庶務科長村上敏雄氏於本年七月十六日奉政府命令殉職將村上敏雄氏錄動民生部事務官、其遺之缺由以縣山縣事務官孝任三等開拓科長中島瑞穗氏調充、本縣公署庶務科長之職務新任已於日內到差視事矣、

公告

此次依據政府之命令對滿洲毛系織物商組合會及其所屬合新京奉天哈爾濱及安東四個地區毛織物商組合於六月二十七日施行解散新結成滿洲毛麻系布統制組合同日設立認可關於一切債權務由新組合繼承之諸希諒察特此公告

康德九年七月三十一日

新京特別市西四馬路九三

滿洲毛麻系布統制組合

支所所在地 新京、奉天、哈爾濱、安東、東京

滿洲毛系毛織物商組合聯合會

新京毛系毛織物商組合

奉天毛系毛織物商組合

哈爾濱毛系毛織物商組合

安東毛系毛織物商組合

中國交通兩銀行之復業問題

[illegible]中國交通兩行中日聯合委員會[illegible]

查中交兩行改組復業[illegible]二千萬元[illegible]

[illegible]（即以舊股第一〇〇元換給新股五十元）[illegible]自本年八月一日起[illegible]

中國銀行復業籌備辦事處

上海靜安寺路五百二十六號

交通銀行復業籌備辦事處

上海靜安寺路九百九十九號

救急箱

各種團體·家庭用·旅行用 空襲時必備要品

大連·奉天·新京·哈爾濱

發賣元 日本衛生藥品社

性美膏 早洩 外用防早洩 二元 一元二角

桃夢 精力減退之人必備 一元二角三圓

奉天加茂町十六番地 木村商行

鼎新 玲瓏紗 華麗精緻

大連西崗新大街 電話 三三四二七八〇二五番

派拉蒙眞空金筆 大犧牲祇限七天 好機會切勿錯過

奉贈 今天購報筆一枚加贈好鉛筆一打 特好洋賬簿一冊

奉天大南門裡 華陽號 昌盛店內

轉賬號碼奉天六九三三

函購每枝加郵費五角

美利時分行 哈爾濱道外南三道街 前進商店代理

美術印鐵 機械製罐

顏料罐 化粧品罐 藥罐 瓶蓋以及諸般雜罐

奉天大北街四段一九〇號 電話四一三八一六

瀋陽印鐵製罐廠

大連尾上町一二八番地 電話暫呼三三三六六番

盛德製罐廠生記

歡迎主顧 大連 中央旅館 優待團体

大連驛西鄰·電話三三八九九

報廣告事 通電話 一一八九

淋濁淨 治下淋白帶 尿道熱痛刺癢 魚口便毒 瘡疹均有特效 每盒二元 每打廿元

育肺寧 治各種咳嗽 哮喘肺病吐血 胸肋疼亂 盜汗夜汗 特效每盒二元 每打廿元

嬰兒友 治食火吐瀉 驚風咳嗽 熱痰常吃免痰 身強有病多吃立時痊癒 每袋六角 每打六元

育坤寧 [illegible] 每盒二元 每打二十元

奉天興亞寄局 奉天大西門 天慶堂發行

痔瘡便血 肛門病

化痔靈

適應証 內痔、外痔、脫肛、便血、常習性便秘、肛門腫痛、肛門裂瘍、瘻瘡、乾燥、結腸生管、痔漏、流黃水、等症用此藥有意想不到的効驗

包裝 內服 七日量 十八日量 定價 一元 三元

外用 坐藥 藥膏 定價 一元 二元

全國漢藥房皆售如該地藥房售盡時可逕函本號購買用戰郵票代價均可 空函代金恕不發寄 不三元者加郵費二角

製造本店 奉天城內軍署街 李郁生號

總代理店 四平市北四條通 育發藥房

パピリオ

三種雪花膏 A、B、G、

粉白粉十二色（新肌色四種）

頰紅十二色 口紅八色

拍 必 麗

東京都布 本村町 伊東化學研究所